$ 7.- el ejemplar

LA NACION

Año XCVI - Núm. 33.643 | 2 SECCIONES | BUENOS AIRES, LUNES 31 DE MAYO DE 1965 | 22 PÁGINAS | San Martín 344/60 — Florida 337/47 — 49-7201 y 40-4081

En apoyo de Caamaño hubo una manifestación

Por otra parte, el canciller del régimen rebelde dominicano atacó la gestión del secretario general de la Organización de Estados Americanos

SANTO DOMINGO, 30 (AP). — Varios millares de personas desfilaron hoy por las calles céntricas de esta ciudad en apoyo del gobierno rebelde constitucionalista. Los manifestantes observaron en parte el cuarto aniversario del asesinato del dictador Rafael L. Trujillo. Además, se oficiaron misas en las iglesias del centro de Santo Domingo en recuerdo de los rebeldes que murieron el mes anterior.

Mientras tanto, el gobierno del coronel Francisco Caamaño Deno continuó sus ataques contra el secretario general de la Organización de Estados Americanos (OEA), José A. Mora, quien realiza gestiones encaminadas a buscar un arreglo pacífico entre las facciones dominicanas. El ministro de Relaciones Exteriores de Caamaño, señor Jottin Cury, dio a conocer el texto de una nota enviada a la reunión consultiva ministerial interamericana.

Tras criticar el último informe que el Sr. Mora envió a dicha reunión, la nota expresa: "La impresión (contenida en el informe) del avance progresivo hacia la normalización de la vida económica del país refleja sólo en parte la auténtica realidad dominicana de hoy. Escondo de la vigorosa resistencia con que nuestro pueblo continúa mostrando su inquebrantable fe en la reconquista de la soberanía y la constitucionalidad".

Cury formula también una advertencia sobre la posibilidad de epidemias debido a que está paralizado el servicio de recolección de desperdicios.

Ayer, voceros del régimen rebelde y de la Junta cívico-militar expidieron declaraciones de oposición a la presencia en este país de la OEA y de la fuerza interamericana de paz. Algunas críticas provinieron de la decisión adoptada por la OEA de pagar los sueldos a los empleados públicos con fondos que prestaron los Estados Unidos.

El Sr. Mora ha rehusado emitir comentarios acerca de las censuras que han formulado ambas facciones a propósito de su gestión en la República Dominicana.

La llegada del jefe de la fuerza interamericana

SANTO DOMINGO 30 (AFP). — El general brasileño Hugo Panasco Alvim, jefe de las fuerzas interamericanas de paz en Santo Domingo, llegó ayer a la base aérea de San Isidro para asumir sus funciones.

Con el general Panasco llegaron cinco médicos militares y cinco enfermeras del cuerpo brasileño afectado a la fuerza interamericana. Esta fuerza comprende actualmente 250 hondureños, 159 nicaragüenses, 21 costarricenses, 777 brasileños y unos 20.000 norteamericanos.

El general Panasco Alvim, fue recibido en la base de San Isidro por el secretario general de la OEA, José A. Mora; por su consejero especial llegado de Washington, Arturo Morales Carrión; por el general Jit Rykhie, observador de las Naciones Unidas, y por el general Bruce Palmer, jefe del cuerpo expedicionario norteamericano en la República Dominicana, que pasa a ser segundo jefe de la fuerza interamericana. Este llevaba un brazal azul de la OEA. El general Telmo Vargas (Ecuador), consejero militar del secretario general de la OEA, estaba igualmente presente, así como Roberto Ouro Preto, encargado de negocios brasileño en Santo Domingo.

Al bajar del Viscount de la fuerza aérea brasileña, el general Panasco Alvim recibió los honores militares consistente en una salva de doce cañonazos y guardia de honor compuesta de veinte militares de la fuerza interamericana e integrada por soldados de los Estados Unidos, del Brasil, de Costa Rica y de Honduras. Todos llevaban el uniforme de combate verde y el casco norteamericano con las iniciales de la OEA en blanco.

Después de haber conferenciado un momento con el doctor Mora, el general Panasco Alvim se trasladó en helicóptero a su cuartel general establecido en el hotel Jaragua. La ceremonia de la transmisión de poderes se efectuó por la tarde.

Crítica de un legislador a la política de Johnson

NUEVA YORK, 30 (AP). — El representante Jonathan B. Bingham, demócrata por Nueva York, ex embajador en las Naciones Unidas, afirmó hoy que la intervención de los Estados Unidos en revoluciones latinoamericanas responde a "una doctrina deprimente y peligrosa".

"A los ojos de gran parte del mundo parecemos haber perdido de vista nuestro propio pasado; la necesidad, cuando surge una tiranía, de la revolución. Demasiado frecuentemente en estos días parecemos comprometidos a mantener el "statu quo".

El legislador habló en un acto en la Universidad de N. York. Indicó que comprendía que "la existencia en cada zona de comunistas capacitados, listos para moverse en forma rápida para aprovechar una revolución local" influya sobre la política norteamericana. Agregó que sin duda, el peligro de las revoluciones es que puedan ser transformadas para servir los fines del comunismo. Pero la intervención norteamericana del estilo de la efectuada en Santo

(Cont. en la 2a. pág., 1a. col.)

Un paracaidista norteamericano ayuda a un compañero a salir de un pantano en una zona infestada de guerrilleros del Vietcong
(Radiofoto de The Associated Press para LA NACION)

Lista única en Polonia

VARSOVIA, 30 (AP). — En un día particularmente húmedo el pueblo polaco concurrió a las urnas. Se trataba de votar a miembros del Congreso y de los consejos municipales de ciudades y pueblos de todo el país. Debe señalarse que solamente hay una lista única de candidatos. El gobierno formuló llamamientos a la ciudadanía para que concurriera en masa a las urnas. Por la noche se informó que la concurrencia fue extraordinaria (93,8 %).

Conjeturas acerca de la salud de Mao Tse-tung

LONDRES, 30 (AP). — Informes de Pekín recibidos por el gobierno británico indican que el dirigente comunista Mao Tse-tung no ha sido visto públicamente por espacio de siete semanas y se conjetura que podría haber sufrido un ataque de apoplejía. Los informantes británicos dijeron que no hay confirmación sobre tales versiones, aunque circulan rumores en varias capitales de que Mao, de 71 años, está gravemente enfermo. Añadieron que los mensajes recibidos aquí sobre el estado de salud del estadista chino están basados sobre presunciones y tomados en cuenta como tales.

En Moscú han corrido rumores de que la salud de Mao está empeorando. Estas especies parecen haberse originado en diplomáticos cuyos gobiernos tienen representantes en Pekín. Gran Bretaña dispone allí de una misión confiada al encargado de negocios Donald Charles Hopson.

Mao Tse-tung

La última vez que se le vio en público fue el 13 de abril último, al recibir al comandante de aeronáutica Alí Sabry, estrecho colaborador del presidente de la República Arabe Unida, Gamal Abdel Nasser. El 13 de mayo, un viceministro del gobierno de Pekín manifestó a un diplomático occidental que Mao gozaba de buena salud.

Los informes llegados a Gran Bretaña desde Pekín coincidieron con rumores en otras capitales sobre el empeoramiento del estado de Mao. Versiones análogas se escucharon anoche en Moscú. Se dijo que procedían de representantes diplomáticos extranjeros acreditados en la capital china.

En Londres, diplomáticos occidentales manifestaron hoy que tal vez el mundo pueda saber dentro de pocos días si el estado del líder chino es lo suficientemente grave como para tener repercusiones importantes en el plano político. Señalaron que el primer ministro, señor Chou En-lai, debe partir la semana próxima con destino a Tanzania, a fin de iniciar una gira por África. Consideran que si la salud de Mao fuera mala, entonces Chou aplazaría su viaje.

Una especie que circula en Pekín, según los informantes locales, es que Mao sufrió hace poco tiempo un ataque de apoplejía. Otro informe indica que cayó gravemente enfermo, sin aclarar cuál es la dolencia que lo tiene postrado. El gobierno británico tildó a estos informes de meros rumores, pero, al parecer, las conjeturas acerca del líder chino vienen tejiéndose desde hace varias semanas.

En Washington

WASHINGTON, 30 (AP). — El Departamento de Estado observa con atención las informaciones sobre el estado de salud del jefe comunista chino Mao Tse-tung, según manifestó una fuente oficial.

Los rumores de que Mao se halla seriamente enfermo no se han recibido oficialmente aquí. Pero en cambio se advierte que la fotografía de Mao no ha sido vista en publicaciones chinas comunistas desde mediados de marzo.

En Sudán

KHARTUM, 30 (AFP). — Ha sido abortado un intento de golpe de estado en Sudán.

Algunos ex oficiales intentaron apoderarse del poder, según fuentes bien informadas. Los autores del complot tenían la intención de paralizar el Gobierno apoderándose de la radio y de diferentes puntos estratégicos.

El nuevo régimen minero en Bolivia

A partir de hoy se aplicarán los decretos que autorizan a reducir salarios y efectuar despidos

LA PAZ, 30 (AP). — Los recientes decretos para rehabilitar la minería nacionalizada del estaño comenzarán a aplicarse mañana, según declaró el presidente de la Corporación Minera de Bolivia (COMIBOL), coronel Juan Lechín Suárez.

Entretanto, los dirigentes sindicales de Catavi - Siglo XX, principal yacimiento de COMIBOL, anunciaron ayer en ese distrito que no opondrán resistencia que pudiera afectar a la productividad de la empresa.

La segunda parte de la batalla que libra la Junta Militar de Gobierno con los sindicatos mineros extremistas, desde hace dos semanas, tendrá, sin duda, lugar cuando se pongan en ejecución plena a los decretos que disminuyen salarios y autorizan el despido de trabajadores supernumerarios.

Periodistas llegados de Catavi-Siglo XX confirmaron hoy que aunque la dirección sindical se encuentra acéfala en las minas, todavía es posible alguna reacción violenta de los trabajadores, ante las medidas de la Junta Militar de Gobierno para colocar a COMIBOL sobre bases económicas sanas, porque la empresa pierde actualmente 500.000 dólares semanales.

Los observadores estiman que los recientes decretos no podrán ser plenamente cumplidos sin la presencia armada en las minas.

El ejército acentúa su control

LA PAZ, 30 (AFP). — El ejército de Bolivia acentúa su control en todo el territorio, respaldado frente a los mineros por milicias de campesinos en armas.

Ayer por la tarde los presidentes de la Junta, generales Barrientos y Ovando, visitaron la mina de Miluni, escenario de un levantamiento la semana pasada, para explicar a los trabajadores la necesidad de las nuevas normas de trabajo. El principal argumento invocado consiste en recordar que el déficit anual de COMIBOL (Corporación Minera de Bolivia), se eleva a seis millones de dólares.

En las tres principales minas —Cavati-Siglo XX y Huanuni— los obreros se reintegran al trabajo, pese a las consignas de sus dirigentes sindicales suspendidos por la Junta. Los mineros no las tienen todas consigo, porque, además del cerco militar, están acampados en las proximidades once mil campesinos organizados en milicias progubernamentales.

En La Paz, sede del gobierno, y en Sucre, capital administrativa, reina el orden más completo. En aquella desfilaron esta mañana las juventudes católicas, propagandistas de la pacificación.

Por el momento, no se temen nuevos choques. Pero la mayor preocupación de Barrientos y de Ovando sigue siendo conseguir la devolución de las armas aún en posesión de los civiles. Así, ambos presidentes publicaron un comunicado en el que instan a los civiles a confiar sus medios de defensa a monseñor Kennedy, arzobispo de La Paz, quien a su vez, los pondrá en manos del ejército.

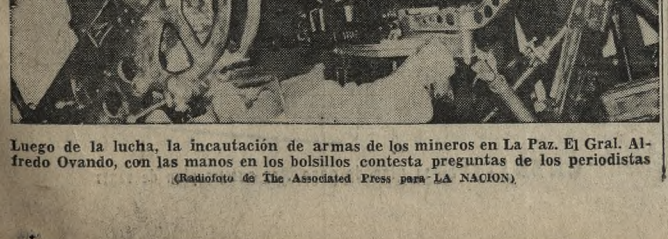

Luego de la lucha, la incautación de armas de los mineros en La Paz. El Gral. Alfredo Ovando, con las manos en los bolsillos contesta preguntas de los periodistas
(Radiofoto de The Associated Press para LA NACION)

Oposición árabe a planes de Israel

Se proponen impedir el desvío de las aguas del Jordán y "liberar Palestina"

EL CAIRO, 30 (AP). — La conferencia de los primeros ministros de doce países árabes finalizó aquí sus deliberaciones de cinco días con la promesa de firmes esfuerzos en favor de "la liberación de Palestina" y la promoción de la solidaridad árabe.

Los ministros aprobaron por unanimidad varias resoluciones secretas, pero declararon que sus gobiernos están decididos a desviar las aguas del Jordán para sustraerlas del sistema de irrigación israelí para el desierto de Neguev y fortalecer al llamado Ejército de Liberación de Palestina.

El secretario general de la Liga Arabe, Sr. Abdel Khalek Hassouna, declaró que la conferencia ha decidido tomar medidas tendientes a robustecer el comando árabe conjunto, a fin de aumentar su efectividad ante "los planes agresivos de Israel contra los árabes". La conferencia también decidió que los jefes de Estado árabes efectuarán su tercera reunión suprema en Casablanca, el 13 de septiembre próximo.

En fuentes allegadas a la conferencia se dijo que los primeros ministros acordaron crear un fondo especial en la Liga Arabe para promover una campaña nacionalista antibritánica en el sur de Arabia. Las deliberaciones se vieron obstaculizadas por la cuestión del Yemen, debido en gran parte a la resistencia de Arabia Saudita a suspender su apoyo a las fuerzas monárquicas del depuesto imán El Badr, según señalaron los informantes. El primer ministro yemenita, Sr. Ahmed Noaman, afirmó que "en la actualidad basta que la conferencia tome nota de nuestro pedido en favor de positivos esfuerzos colectivos para resolver el problema yemenita".

También hubo discrepancias con respecto a "la aplicación de medidas punitivas" al presidente de Túnez, Sr. Habib Bourguiba, por su exhortación en beneficio de una posible coexistencia pacífica entre árabes e israelitas.

Conversión al sistema métrico

(Especial para LA NACION por radioteletipo)

LONDRES, 30 ("The New York Times"). — El gobierno británico anunció sus planes para la conversión gradual de pesas y medidas al sistema métrico dentro de los próximos diez años. El objetivo es adecuar los patrones británicos con los de Europa continental, el mayor mercado para las exportaciones de Gran Bretaña.

Douglas Jay, presidente de la Junta de Comercio, dijo en la Cámara de los Comunes que se adoptarán las unidades métricas "sector por sector" hasta que pasen a formar un sistema primario de pesas y medidas para todo el país.

En lugar de pulgadas, pies, yardas y millas, habrá centímetros, metros y kilómetros; gramos y kilos reemplazarán a onzas y libras. Los líquidos serán medidos en litros en lugar de pintas y galones. La cerveza será expedida en los bares por medio litro en lugar de media pinta. La ciudad de Birmingham distará de Londres 160 kilómetros en lugar de 100 millas.

El anuncio hecho significa que, eventualmente, los Estados Unidos serán la única

(Cont. en la 2a. pág., 3a. col.)

Otros hechos en la jornada de ayer

Aprobó la asamblea de alumnos de la Facultad de Ingeniería Química de Santa Fe el acuerdo que pone fin al conflicto en esa casa de estudios. Pág. 2

*

Con diversos actos clausuróse la Semana del Ejército. Pág. 3

*

El gobernador de Tucumán reseñó los concretos resultados de sus gestiones en la metrópoli, especialmente en relación con la ley azucarera. Pág. 4

*

Prosiguen trabajando en San Juan las comisiones designadas para ultimar detalles vinculados con la reunión de ministros provinciales de Obras Públicas. Pág. 5

*

Presidió la jornada de clausura de la asamblea diocesana de la Acción Católica de Lomas de Zamora el nuncio apostólico, monseñor Dr. Humberto Mozzoni. Pág. 6

*

Son cuantiosos los daños causados en Formosa por la crecida del río Paraguay. Pág. 11

*

En una asamblea efectuada en Caseros se adoptaron medidas tendientes a la activación de obras sanitarias. Pág. 11

*

Universitario superó en rugby a Pueyrredón por 8 a 5. Pág. 14

*

El equipo de fútbol de All Boys superó al de Quilmes por 3 a 0 en el partido más importante del campeonato de primera B, que encabezan Deportivo Morón y Los Andes. Pág. 15

*

En el certamen italiano Milan alcanzó a Internazionale, equipo que postergó su match con Catania. Pág. 16

*

El volante Jorge Cupeiro se impuso en la prueba para coches TC corrida en Arrecifes. Pág. 22

*

En el Gran Premio de Montecarlo para coches de fórmula I venció el británico Graham Hill. Pág. 22

Indice

	Págs.
Científicas	7
Cine, teatro y música	8 y 9
Conferencias	6
Culto católico	7
Economía y finanzas	11
Editoriales	6
Gremiales	2
La mujer, el hogar, el niño	9
¿Lo recuerda?	2
Localidades cercanas a la Capital	11
Mirador porteño	6
Movimiento de aviones	16
Notas sociales	7
Palabras cruzadas	20
Periodismo y letras	5
Policía	10
Provincias	11
Rincón del bridge	5
Televisión	9
Turf	12 y 13
Universidades	3
Viaje de estudiosos	4
Avisos fúnebres	10
" agrupados	13
" clasificados	18 a 20
" de remates	20 y 21
Compra - venta e hipotecas	17

EL TIEMPO Pronóstico del Serv. Met. Nac.
HOY: Bueno. Algo nublado y fresco. Vientos suaves del Sudeste. Máxima: alrededor de 17 grados. Otras informaciones en la página 2
Sol: Sale 6.51: pónese 16.51
Luna: Sale 7.41: pónese 17.57 Nueva
Ayer: Temp. máx., 17,3, a las 11.50; mín., 12,7, a las 20

Aviones de los EE. UU. atacan cerca de Hanoi

Destruyeron un depósito de municiones sobre el que arrojaron 40 toneladas de bombas

SAIGON, 30 (AP). — Aviones norteamericanos de reacción destruyeron hoy un depósito de municiones situado a 70 kilómetros al sudoeste de Hanoi.

Los pilotos informaron que en el curso de la operación —la más próxima a la capital norvietnamita de las realizadas hasta ahora— hallaron intenso fuego antiaéreo, pero no aparatos adversarios. En la incursión, que duró 10 minutos, 16 cazabombarderos lanzaron 40 toneladas de bombas sobre el gran depósito de Hoai. Se informó que el 60 por ciento del objetivo quedó destruido y el resto moderadamente averiado.

Entretanto, una ofensiva comunista en las provincias norteñas obligó el primer cuerpo del ejército survietnamita a enviar el resto de sus reservas al frente. El general William E. Depuy, subjefe de las operaciones militares norteamericanas en el Vietnam, viajó hoy de Saigón a Da Nang para inspeccionar la zona de lucha. Además, conferenció con los altos jefes de esa importante base, si bien no trascendieron los temas tratados.

Acciones intensas

La lucha en tierra abarcaba cinco provincias, desde Quang Tri, a 30 kilómetros al sur del paralelo 17, hasta Quang Ngai, a 270 kilómetros al sur de esa línea divisoria. Las acciones más intensas tenían efecto en Quang Ngai, pero se temía que el Vietcong tratara de hacer concentrar tropas gubernamentales en el sur y luego asestar su golpe más recio en una provincia próxima a la frontera.

Aviones norteamericanos, a pesar del tiempo desfavorable, lanzaron ataques en un esfuerzo enderezado a ayudar a las asediadas fuerzas vietnamesas. Cazabombarderos lanzaron 26 ataques contra lo que se sospechaba era posición del Vietcong en la zona de Bai Gia, a 16 kilómetros de Quang Ngai. Asimismo, se efectuaron otras 15 incursiones contra otros puntos, y también se lanzaron paracaidistas.

La base de Da Nang, protegida por proyectiles antiaéreos Hawk y tropas de infantería de marina de los Estados Unidos, está a unos 160 kilómetros al sur de la frontera. Hay crecientes rumores de que los infantes podrían ser enviados al frente si los guerrilleros comunistas empezaran a imponerse a las fuerzas gubernamentales en la zona de combate.

Taylor aplazó su viaje por ahora

SAIGON, 30 (AP). — El embajador norteamericano Maxwell D. Taylor postergó su viaje a Washington por tercer día consecutivo al comenzar la segunda semana de la crisis política en Vietnam del Sur.

Un vocero de los Estados Unidos dijo que no se ha fijado una nueva fecha para el viaje.

El conflicto se ha originado en el gabinete del primer ministro Fan Huy Quat. Dos ministros han rehusado renunciar.

Algo que los comunistas jamás lograrán en Vietnam

(Especial para LA NACION por radioteletipo)

NUEVA YORK, 30 ("The New York Times"). — El peligro que existe hoy en Vietnam es que los comunistas yerren al juzgar el carácter y la psicología del presidente Johnson.

Los elementos que actúan en favor de la causa china y que, según se ha informado ahora, tienen la mayor de las influencias en el gobierno de Vietnam del Norte, han dejado que la tregua del bombardeo sea pasada por alto sin responder a los esfuerzos públicos y privados del presidente Johnson para iniciar la negociación de la paz. Evidentemente esos elementos operaran en la presunción de que la estrategia y las tácticas que utilizaron para derrotar ahí mismo a los franceses en 1954, tendrá éxito esta vez contra los Estados Unidos.

Se trata de un supuesto arriesgado. Es posible que se encuentren en condiciones de llevar la guerra a una batalla decisiva en tierra en la forma que su mismo general Vo Nguyen Giap lo hizo en la conquista de los franceses en Dien Bien Phu en 1954. Pero el cotejo y la ubicación del poder militar son ahora completamente diferentes.

Las fuerzas norteamericanas no están atrapadas en las montañas circundantes de Dnsazru Jiphu. Esas fuerzas están concentradas frente a la costa con fácil acceso al mar.

Aun en el caso de que los aeropuertos terrestres norteamericanos fueran inutilizados como ocurrió con los aeródromos franceses en Dien Bien Phu, los Estados Unidos tienen más poder en sus portaaviones frente a la costa que el que disponían ambos bandos en la batalla decisiva contra los franceses hace 11 años.

Además, el temple del pueblo norteamericano no es el mismo que el de los franceses en 1954, a pesar de los muchos recelos que existen en el país y al hecho de que Lyndon Johnson no es ciertamente lo mismo que Joseph Laniel, el conservador indulgente que tuvo la desgracia de ser primer ministro de Francia hace 11 años.

La esperanza comunista de una rápida y decisiva victoria durante el período de las lluvias del monzón requiere la destrucción del comando norteamericano y nada puede estar más lejos que pretender cambiar los límites de la actitud psicológica de Lyndon Johnson, para que consienta en tolerar semejante desastre. Deben los comunistas tener en cuenta que Johnson no trepidará en emplear cualquier clase de armas para evitarlo. Este es el peligro real de cualquier mal cálculo que hagan los comunistas.

Es concebible que los Estados Unidos sean invitados a mediar por los sudvietnameses, que en una conferencia internacional se negocie la paz o que resulte una guerra prolongada. Pero que los norteamericanos sean expulsados es una de las cosas más improbables que ocurra con Johnson en el gobierno. Cualquier intento de desalojo de Vietnam serviría únicamente para unir al pueblo norteamericano en apoyo de su presidente.

Johnson cree haber dado acogida a todas las propuestas sinceras para negociar un acuerdo y también a toda clase de limitación militar sugerida, con excepción de abandonar o tornar inocua la resistencia.

Ha tratado de mantener la línea con unos pocos miles de "asesores" no combatientes. Pero esto no ha surtido efecto. Permitió a sus consejeros que devolvieran el fuego cuando éste se abriera contra ellos. También ensayó el uso de una fuerza limitada de represalia por los ataques a las embarcaciones norteamericanas surtas en el golfo de Tonkin.

Luego tomó represalias únicamente por los ataques contra las bases norteamericanas en tierra y más tarde por las incursiones del Vietcong en la meseta sudvietnamesa.

También probó no ir más allá del paralelo 17 dentro de Vietnam del Norte y proyectar fuerzas hacia el Norte para atacar primero blancos militares y posteriormente blancos de transportes subsidiarios. Ante las urgentes instancias de rusos, británicos y de ciudadanos norteamericanos influyentes, cesó temporariamente el bombardeo y al mismo tiempo, pública y privadamente, urgió las negociaciones por intermedio de los canadienses.

La falta de una respuesta positiva de Hanoi no significa que Washington habrá de ordenar ahora un aumento dramático en la severidad del bombardeo, pero éste seguirá por algún tiempo y luego probablemente habrá otra pausa y un nuevo llamamiento para entablar negociaciones. Ya hoy mismo la lucha se aproxima a Hanoi.

Mientras tanto, los vietnameses del Norte parecen creer que todavía están ganando y que llevarán un ataque contra las fuerzas norteamericanas de tierra. Este es su dilema, ya que todo éxito que logren en tierra les costará, por lo menos, el doble en ataques de represalia desde el aire hasta que consientan en negociar.

Esta es la política del gobierno de los Estados Unidos hasta el grado en que es posible determinarla. No lleva miras de destruir a Vietnam del

(Cont. en la 2a. pág., 2a. col.)

Situación uruguaya

MONTEVIDEO, 30 (AP). — La situación es totalmente normal en el país, dijeron hoy autoridades del Ministerio del Interior que fueron consultadas respecto de las precauciones adoptadas el viernes frente a los rumores de un presunto estallido subversivo.

En esa oportunidad, el ministro del Interior Adolfo Tejera ordenó el estado de alerta de la policía, tanto en la Capital como en el interior de país.

Las medidas consistieron en el refuerzo de la guardia policial en los edificios del Estado, así como en las centrales telefónicas, usinas eléctricas y comunicaciones.

Las precauciones fueron tan discretas que pasaron inadvertidas para la población, que sólo se enteró por los periódicos de las versiones del presunto golpe de Estado.

Los voceros oficiales dijeron que se habían recibido informaciones de que, presumiblemente, grupos políticos estaban fraguando un complot para derribar al Gobierno, aprovechándose de la evidente intranquilidad que vive la Nación, así como las dificultades económicas que dio lugar a una crisis bancaria al descubrirse varios peculados.

Respecto de la situación dentro de las reducidas fuerzas militares del Uruguay, fuentes militares dijeron que no se adoptaron medidas extraordinarias. Añadieron que sólo se dispuso el estado de alerta para la fuerza policial.

Las fuentes restaron importancia a los rumores sobre golpe de Estado. Añadieron que las actuales dificultades económicas y la intranquilidad laboral serán superadas.

La NATO iniciará hoy una reunión

PARIS, 30 (AP). — El secretario de Defensa norteamericano Robert McNamara abogó por la creación de un "mercado común" del Atlántico Norte, a los fines de la defensa y ayudar a mantener las necesidades militares dentro de las limitaciones de los presupuestos.

El secretario expresó que esta idea, al igual que otras será discutida por los ministros de Defensa de la Alianza Atlántica (NATO) que iniciará mañana a las 14.30 (10.30, hora argentina), una sesión de dos días en París.

McNamara llegó esta tarde en avión especial de Londres.

Paludismo en el Paraguay

ASUNCION, 30 (AP). — Se informó que han aparecido brotes de paludismo en algunas regiones del país.

El anuncio oficial señala que las zonas donde se registran casos de paludismo son aquellas afectadas por los desbordes de ríos y arroyos: Itaguarambaré, Villeta, Itauguá, Yaguarón, Paraguarí, Carapeguá y en barrios periféricos de la Capital.

Lanzará la Unión una nave tripulada

Durante la segunda órbita el astronauta Edward White saldrá de la cabina espacial

CABO KENNEDY, 30 (AFP). — La próxima experiencia espacial norteamericano Gémini IV se realizará el próximo jueves, según confirmó hoy en esta base el Dr. Christopher Craft, jefe de operaciones del mencionado experimento.

Los astronautas James McDivitt y Edward White estarán en el cosmos cuatro días. Durante la segunda órbita, tres horas después del lanzamiento, White saldrá de la cabina, unido a ésta por un cable de unos siete metros.

El Dr. Craft añadió que el inconveniente que hubiera podido provocar un aplazamiento de la tentativa había sido ya superado. Como se recordará, una de las baterías de la cabina G-T-4 (Gémini Titán-4) se reveló defectuosa, por lo que hubo necesidad de reemplazarla. La operación ha sido terminada, y White y McDivitt iniciarán su experiencia el jueves a las 10.

Vuelto a su cabina, White realizará la función de copiloto hasta completar las sesenta órbitas siguientes. Durante la tercera revolución en torno del globo terrestre, la cabina, que estará a unos 25 kilómetros del segundo cuerpo del cohete, se acercará de nuevo a éste a una distancia de unos quince pies, efectuando así una segunda y última tentativa de "cita espacial".

Después, los dos astronautas dejarán al segundo cuerpo continuar su ruta orbital que terminará unos quince días más tarde, aproximadamente.

Dos contratiempos

CABO KENNEDY, 30 (AP). — Un radiador que goteaba y la rotura de un cable de comunicaciones de la nave espacial Géminis mantenían preocupados a los funcionarios de la Administración Nacional de Aeronáutica.

Los ingenieros proyectaban hoy sacar a la nave Gémini-4 del cohete impulsor Titán-2, con el fin de reparar el goteo en el sistema de enfriamiento de agua. Esperaban completar el trabajo esta noche. No anticipaban que el proyectado lanzamiento de la nave sea demorado, a menos que se presente algo inesperado.

El astronauta Edward White empleará un "revólver espacial" durante su proyectado flotamiento en el espacio el próximo jueves. Con él podrá desplazarse, arrojando chorros de gas
(Radiofoto de The Associated Press exclusiva para LA NACION)

Apoyo a Caamaño en Santo Domingo

Efectuóse en la capital dominicana una manifestación y se oficiaron misas por las víctimas rebeldes

(Cont. ed la 1a. pág., 3a. col.)

Domingo —señaló— puede aumentar antes que disminuir las posibilidades de que el movimiento caiga en manos comunistas.

Bingham expresó que no deja de sentir solidaridad "ante el abrumador dilema" que enfrenta al presidente Johnson en la crisis dominicana. Sus esfuerzos, por transferir la mayor responsabilidad posible a la OEA, y procurar la formación de un gobierno que pueda captarse la lealtad de la gran mayoría del pueblo dominicano —agregó—, son sin duda joables. Pero aunque ello tuviera éxito, "nuestra intervención unilateral, nos ha atrasado 50 años en nuestras relaciones con América latina. Ese sería un precio excesivo por cualquier cosa que pueda haber sido lograda".

El legislador, afirmó por último, que "confiando en la fuerza de las armas en lugar de la fuerza de la educación, del deseo del pueblo de resolver sus problemas económicos y sociales en un ambiente de libertad, bien podríamos estar cayendo en una trampa comunista".

Posición canadiense

OTTAWA, 30 (AP). — El gobierno del primer ministro Lester B. Pearson teme que la campaña norteamericana en favor de una fuerza pacificadora interamericana obstaculice la promoción por parte del Canadá de una fuerza análoga, pero dependiente de las Naciones Unidas, según manifestaron funcionarios oficiales. La preocupación de Ottawa radica en que la propuesta de Washington sobre una fuerza pacificadora de la Organización de los Estados Americanos (OEA) producirá a la larga una serie de fuerzas regionales, cada una de ellas vinculada a una alianza regional y dominada por una sola gran potencia.

Esto sería muy distinto de una fuerza verdaderamente internacional, fiscalizada, al menos en parte, por la Asamblea General de la UN, que es lo que el Canadá ha estado procurando desde hace algún tiempo. La propuesta sobre la fuerza de la OEA, expresada primeramente por el secretario de Estado de los Estados Unidos, señor Dean Rusk, fue reiterada el viernes último por el presidente Johnson en su discurso de Waco, Texas.

Tanto Pearson como el ministro de Relaciones Exteriores, Paul Martin, han aclarado que apoyan la creación de una fuerza de la OEA destinada a actuar en la República Dominicana. La posición canadiense es que, a falta de una fuerza de las Naciones Unidas, es preferible una fuerza sometida a una organización regional antes que una acción unilateral de la UN.

Pero la idea de crear una fuerza de la OEA con carácter permanente ha suscitado una reacción muy distinta en el Canadá, especialmente en ausencia de toda sugestión por parte de los Estados Unidos de que tal contingente armado estaría vinculado directamente con las Naciones Unidas.

Al referirse a la alocución de Johnson en Texas, el Sr. Martin declaró en la Cámara de los Comunes: "Debe reconocerse que sólo la autoridad de una operación pacificadora ordinaria puede emplearse para impedir un posible mal uso de una organización regional. Creo que eso está claro".

La investigación de un fraude en bridge

LONDRES, 30 (AP). — El Consejo de la Liga Británica de Bridge informó hoy que aplazaba la investigación del presunto escándalo por fraude en el Campeonato Mundial de Bridge de Buenos Aires otras dos semanas, por carecer de información de la Federación Mundial de Bridge. El Consejo estaba considerando las acusaciones formuladas la semana pasada contra el equipo británico formado por Boris Schapiro y Terence Reese, quienes fueron acusados de cometer fraude durante las partidas. La entidad dio la siguiente declaración:

"El Consejo de la Liga Británica de Bridge se reunió hoy para considerar los incidentes producidos en el Campeonato Mundial de Bridge de Buenos Aires. El Consejo expresó su pesar por no haberse recibido aún el informe de la Federación Mundial de Bridge y, por lo tanto, se vio obligado a pasar a cuarto intermedio hasta que sea recibido ese informe oficial. Se espera reanudar la reunión dentro de 14 días."

Mientras tanto, Terence Reese, al plantear su caso en el "Sunday Observer", califica al incidente de Buenos Aires como "mi peor revés". Los cargos jamás emanaron de las personas que podrían perjudicarse ser las mejor enteradas. Puede jugarse con el mismo grupo durante 20 años. Y nadie plantea jamás una sola cuestión, pero cuando uno va al exterior, alguien que ha jugado un par de manos contra usted puede reclamar por foul..."

Al afirmar Reese que resulta difícil refutar tales cargos, agrega: "Es sumamente difícil probar o refutar cargos de fraude en el juego. En Buenos Aires se alegó que "siete observadores independientes habían notado una relación entre la forma en que Schapiro y yo tenemos los naipes y el número de cartas que tenemos en el palo de corazones. Pero, por supuesto, este tipo de evidencia sólo conduce a eso. Es menester probar la existencia de fraude en el juego..."

Con respecto de las reacciones dentro y fuera de los círculos del bridge, Reese dijo: "Sin duda alguna, ha sido muy alentador el incondicional respaldo que hemos tenido de parte de todos a nuestro regreso. Y antes que partiéramos de Buenos Aires, los seis miembros del equipo italiano, con quienes hemos disputado una decena de dramáticos matchs en los últimos diez años, nos dieron cordiales apretones de manos y expresaron que no creían en los presuntos cargos."

LA NACION

Redacción y Administración
San Martín 344/60 y Florida 347
T. E. 49-7201 y 40-4081

Agencias

Belgrano: Juramento 2374, teléfono 73-1416.
Colegiales: Federico Lacroze número 3985, T. E. 55-7912.
Avellaneda: Avda. Mitre 686/92, Avellaneda, T. E. 22-0639.

Sucursales

Rosario: Sarmiento 724, Corresp. 61082, Administr. 67865.
La Plata: Calle 6 Nº 1012, teléfono 2-9304.
Mendoza: Sarmiento 25, teléfono 81894.
Córdoba: Ituzaingó 42, teléfono 2-2940.
Mar del Plata: San Martín 2480, teléfono 2-3200/2.
Miramar: 9 de Julio 1025, teléfono 58.

Oficinas del exterior

Montevideo: Plaza Independencia 823, teléfono 8-0356.
Nueva York: 50 Rockefeller Pza., Room 510. T. Columbus 5-5882.
Madrid: Núñez de Balboa 119, teléfono 261-78-23.

Representantes publicitarios

Nueva York: S. S. Koppe & Co. 30, Rockefeller Pza.
Londres: R. H. Humphrey & Co. Ltd. 58/60, Cannon Street.
París: Gustav Elm 41, Avenue Montaige (para Francia y países limítrofes).

Ejemplares

Asunción: Moreno Hnos. Casa América. Eligio Ayala 128.
Barcelona: Oscar C. del Valle Ortiz, Editorial "El Ateneo" S. A., Loreto 2, T. 2302967.
Caracas: José Luis Zurita, Editorial "El Ateneo" S. A., Apartado 1702, Avda. Las Acacias 44 (La Florida), teléfono 726681 y 727493.
La Paz: Agencia Moderna, Comercio 335, y Lib. "La Universal" Evaristo Valle 126.
Lima: Samuel Rudoy, Editorial "El Ateneo" S. A., Jr. de La Unión 284, Edificio Pizarro, piso 30, Ofic. 31/35. Casilla Correo 4511.
México: Juan Grediaga, Editorial "El Ateneo" S. A., General Prim 106, tel. 46-68-55.
Nueva York: Hotaling's Newn Agency 142, West 42nd Street Bryant 9-5064 y 54 East 50th Street (30 Park Av. Building), Plaza 3-3155.
París: Roberto J. Missair, 152 Rue de Saussure, París 17. Francia tel Carnot 5024.
Río de Janeiro: Héctor A. Deferrari, Rua Paulo César de Andrade 274/802 ZC-01, Laranjeiras - Guanabra. teléf. 45-4436.
San Pablo: Carmen Rodríguez, Rua Gral. Jardim 712, teléfono 52-3690.

Hay posibilidad de cambios en el gobierno español

ROMA, 30 (AP). — El ministro de Información y Turismo de España, Manuel Fraga Iribarne, manifestó que aunque es posible que haya cambios en el Gobierno antes de fin de año, en España no se puede conocer el retorno a un estado liberal, según una entrevista publicada por el diario "Il Secolo", órgano del Movimiento Social Italiano.

Refiriéndose a los postulados del movimiento político oficial, dijo Fraga Iribarne que "la unidad se basa sobre una tradición y la tradición española es esencialmente la civilización cristiana".

El Estado —agregó el ministro— no invade el terreno de la Iglesia y respeta, por otra parte, la conciencia individual. Por ello considera la fe cristiana inseparable de la conciencia nacional y declara que ésta inspira su legislación.

Actualidades de Italia

Temblores en Perugia

PERUGIA, 30 (AFP). — La tierra tembló más de ocho veces ayer en Umbria y más intensamente en la zona de Trevi, a unos treinta kilómetros al sur de Perugia. Se derrumbaron dos casas abandonadas y varios edificios se resquebrajaron. Los habitantes, amedrentados, pasaron la noche a la intemperie.

Caso único

LA SPEZIA, 30 (AP). — Roberto Pecorari, de 20 años, murió al recibir una descarga de la guitarra eléctrica con la cual practicaba para tocar en un quinteto musical que iba a amenizar un baile.

Conversión al sistema métrico

(Cont. de la 1a. pág., 5a. col.)

gran potencia que quedará sin usar las unidades métricas.

Las pesas y medidas inglesas iniciaron su evolución de las unidades introducidas en el país durante la conquista romana hace 2000 años. Las unidades inglesas fueron adoptadas por las colonias americanas.

Se espera que dentro de los próximos diez años Gran Bretaña estudiará la aplicación del sistema decimal a su moneda. Pero este paso presentará problemas de mayor consideración y es mucho más costoso que cambiar las pesas y medidas.

El sistema métrico tiene legalidad en Gran Bretaña desde hace 100 años.

Alrededor del 50 por ciento de las exportaciones de Gran Bretaña van a naciones donde rige el sistema métrico. Hace siete años la exportación a esos países era del 40 por ciento. Otro 6,5 por ciento de la producción británica es comprado por países en proceso de cambiar el sistema. La India es uno de ésos y se hallan en vías de serlo otros países del Commonwealth.

La industria no prevé problema alguno con el cambio, pero pasará un largo tiempo para que el público consumidor piense en términos métricos.

Algo que los comunistas no lograrán en Vietnam

(Cont. de la 1a. pág., 6a. col.)

Norte ni busca cambio alguno en la estructura social o política del régimen vietnamés del norte.

"Lo hemos dicho muchas veces —observó el presidente Johnson el 25 de marzo—", que nosotros no buscamos más que un retorno a los fundamentos de los acuerdos de 1954, un ordenamiento honorable para garantizar la independencia y seguridad de toda Africa sudoriental". "No queremos nada para nosotros —agregó el 7 de abril—, excepto que al pueblo de Vietnam del Sur le sea permitido conducir a su país en la forma que lo estime más conveniente..."

Esto implica para los vietnamitas del Sur el derecho a la autodeterminación y aun el derecho de formar un gobierno de coalición con los comunistas, si así lo desean, aunque a Washington ciertamente no le place esta alternativa.

En opinión de este gobierno, la sugerida concesión de elecciones libres que gobiernos anteriores de los Estados Unidos no estaban preparados a arriesgar, mas el silencio de Hanoi y la feroz oposición de Pekín a toda clase de negociación, solamente han convenido al gobierno de Johnson de que en estas ofertas, más la pausa en el bombardeo, fueron interpretadas en Hanoi tan sólo como signos de debilidad en Washington.

De consiguiente el bombardeo ha comenzado de nuevo y la batalla probablemente empeorará antes de que el presidente decida acerca de otra tregua y de otra oportunidad para negociar la paz.

James Reston

No hubo novedades en el análisis de la crisis de la República Dominicana

Mañana enviaría el Poder Ejecutivo un mensaje al Congreso y disertaría el canciller. Incidentes en la Legislatura de Tucumán

Trascendió en la Cancillería que mañana podrían registrarse dos hechos importantes con relación a la posición argentina ante la crisis dominicana: la remisión por el Poder Ejecutivo de un mensaje al Congreso, con el objeto de solicitar permiso para enviar al exterior fuerzas militares destinadas a integrar una fuerza interamericana de paz, y una disertación del ministro de Relaciones Exteriores y Culto, doctor Zavala Ortiz, para informar a toda la comunidad nacional de cuál es la actitud definitiva del presidente de la República frente a dicha crisis.

Trascendió también que su disertación, que por radiofonía y televisión se transmitirá a toda la República poco después del envío del mensaje al Poder Legislativo, el canciller precisará las diferencias de criterio que existen, respecto del caso dominicano, entre el secretario general de las Naciones Unidas, U Thant, y el secretario general de la Organización de los Estados Americanos, Dr. José Mora.

Cabe informar que ayer concurrió a su despacho el Dr. Zavala Ortiz, hecho que fue vinculado con la redacción del mensaje al Congreso y de su disertación. Contrariamente a lo reiteradamente pronosticado por algunas fuentes informativas, no fue a la residencia presidencial de Olivos, donde se supo que el Dr. Illia trataba de recuperarse definitivamente de la ligera afección grippal que lo aquejó en los últimos días de la semana.

Otra versión

Sin embargo, en círculos parlamentarios circuló anoche la versión de que el pedido de autorización del P. E. para enviar efectivos militares al Caribe tendrá entrada hoy en la Cámara de Diputados.

Incidentes en la Legislatura de Tucumán

SAN MIGUEL DE TUCUMAN — La Cámara de Diputados, después de una prolongada reunión, quedó sin número en momentos en que se trataba un proyecto de declaración de repudio ante la intervención de los Estados Unidos en Santo Domingo.

La primera incidencia en el recinto se suscitó cuando el señor Aguirre (MID) tuvo un áspero cambio de palabras con el señor Krimbaus (UCRP) por haberse negado éste a votar afirmativamente el tratamiento sobre tablas del repudio a la actitud norteamericana. Se generalizó la discusión y el presidente, Sr. Fabio, decidió pasar a cuarto intermedio por 15 minutos.

Reanudada la sesión, hubo otra incidencia, esta vez entre los Sres. Fabio y Fagalde (PDC), por lo que aquél renunció a la presidencia y se retiró del recinto. El Sr. Buldurini (Justicialista Social) pidió la ratificación de la confianza en el presidente renunciante, por parte del cuerpo, lo que fue aprobado con sólo 4 votos en contra, del sector de la democracia cristiana. El Sr. Fabio resolvió entonces reintegrarse al cargo.

Partió un avión

Desde la pista de la I Brigada Aérea, en El Palomar, partió ayer el avión T-42, de la Fuerza Aérea Argentina, que transporta con destino a Santo Domingo, según el pedido especial de la Organización de los Estados Americanos, seis toneladas de víveres, ropa y medicamentos. El aparato militar hará su primera escala técnica en Río de Janeiro.

Instituto de Asuntos Internacionales

El Instituto de Asuntos Internacionales ha dado a conocer una declaración, suscripta por su presidente, general de brigada (R) Eduardo Víctor Cordes, y por su secretario general, doctor Andrés Bonafina Dorrego, referida a los acontecimientos en la República Dominicana y especialmente dedicada a demostrar la agresión comunista a ese país.

Dice en sus párrafos iniciales que "la inmensa mayoría de los medios de opinión pública, aún muchos de aquellos insospechables de ser comunistas, han servido a la causa del comunismo internacional en esta emergencia distorsionando a veces las verdaderas causas jurídicas, políticas y militares del proceso dominicano". Incluye seguidamente el documento un análisis jurídico en el que, tras señalarse que los sucesos dominicanos han determinado que recrudezca en Occidente la campaña psicológica del comunismo, se expresa que "so pretexto de "no intervención" y de respeto a la autodeterminación del pueblo hermano del Caribe, se condena acremente la actitud unilateral de los Estados Unidos" por su envío de tropas. "Sin embargo —se añade— es menester puntualizar que la Carta de la OEA, suscripta en la IX Conferencia Internacional Americana, en Bogotá, 1948, en su artículo 19 dice: "Las medidas que se adopten para el mantenimiento de la paz y la seguridad, no constituyen violación de los principios enunciados en los artículos 15 y 17", que son los que señalan que ningún estado o grupo de ellos, tiene derecho a intervenir en asuntos internos o externos de cualquier otro. Abundan otras citas de textos internacionales en respaldo de esa tesis, y a continuación se afirma que "todo el andamiaje de mentiras urdidas sobre la intervención militar norteamericana acaba de ser destruida por un flamante informe de la Comisión Investigadora de la OEA que incluye una carta del en ese entonces presidente de la Junta Militar dominicana, coronel Pedro E. Benoit solicitando la intervención temporal y ayuda norteamericana para restaurar el orden en el país", sin omitir la declaración, por otra parte, que existe entre la Unión y Santo Domingo un tratado militar de 1962, ratificado en 1964. Objétase después la "retorcida retórica neutralista", que sustenta sus argumentos en el hecho de que las recomendaciones de la OEA "no obligan" a enviar tropas, por vía de preguntas como éstas: ¿Son sólo tiras de papel los tratados, conferencias y reuniones interamericanos? ¿Es que acaso los Estados Americanos sólo pueden estar unidos para exigir ayuda económica al poderoso Estado del Norte?, y se refirma la oposición recordando que "La Argentina envió en el pasado no muy lejano tropas al Congo y al Caribe (bloqueo de Cuba comunista) sin consultas previas al Congreso Nacional ni estudio de complicados mecanismos jurídicos".

El capítulo denominado "análisis político" comienza así: "Son repetidas las veces que se demuestra la hemiplejia izquierdista de la "conciencia mundial" que sólo se conmueve cuando son detenidos o reprimidos los agentes subversivos del comunismo internacional, mientras permanece impasible cuando las víctimas son anticomunistas o no comunistas". Y el concepto se ilustra con varios ejemplos: el ajusticiamiento de los Rosenberg, que promovió una orquestada campaña en la opinión pública occidental a cargo de los consiguientes "camaradas de ruta" y entidades "progresistas, políticas, gremiales y estudiantiles" en tanto que "ninguna pluma se movió en el mundo, en humanitaria cruzada", cuando en 1963 fue fusilado en Moscú el coronel ruso Penkowsky, por presunto espionaje inspirado por los Estados Unidos; los terroristas condenados a la pena capital en España, por un lado, y los fusilamientos de Fidel Castro, por otro; la brutal represión del levantamiento húngaro, en 1956, y como contraste de la actitud que asumen los comunistas, los hechos actuales en Santo Domingo.

En el cuarto capítulo, titulado "Infiltración comunista en la revuelta dominicana", se dice que "un auto oficial de la Marina de Guerra de nuestro país, comandante del buque escuela Libertad, que se hallaba en Santo Domingo cuando se inició la revuelta, acaba de dar el primer indicio de la infiltración comunista en dicha revuelta. Junto a sus oficiales, pudo escuchar los discursos y comentarios que irradiaba la emisora controlada por los adictos al ex presidente Juan Bosch, los que eran de neto corte y línea comunista". Se añade que Joaquín Basanta López, activo comunista argentino y que fue deportado de México el 13 de julio de 1960 por conspirar contra gobiernos centroamericanos, es uno de los principales asesores de Bosch, y luego se enumeran estos sucesos que prueban la infiltración castro-comunista: 1) Funcionarios del gobierno de los Estados Unidos han dado a conocer una lista de 58 personas, agente del comunismo internacional, que realmente dirigen el movimiento; 2) Las arengas difundidas por la emisora rebelde del jefe faccioso, coronel Francisco Caamaño, son de tono castro-comunista y violentamente antinorteamericanas; 3) Los franco tiradores comunistas, pese a una tregua firmada, siguen disparando y matando a soldados y marineros de los Estados Unidos; 4) La ayuda militar brindada por La Habana a los rebeldes, desde la entrega de armas y explosivos hasta el adiestramiento de guerrilleros en campos cubanos; 5) El apoyo total e integral de todos los sectores comunistas latinoamericanos a los rebeldes, y 6) El haberse armado a grupos civiles, típica medida comunista".

Se hace más adelante una referencia a la conducta de los jóvenes obreros y estudiantes argentinos, "incluso los humanistas" y "cristianos" que atruenan con sus medios de expresión y sus protestas, por lo que ellos llaman "atropello yanqui", y al respecto se les alerta advirtiéndoles que así "sólo sirven fiel, inconciente y estúpidamente a la causa del comunismo internacional: que colaboran para la disgregación de nuestra patria, y que vulneran las jerarquías y disciplinas sociales".

¿Lo recuerda?

1. — Llega hoy a Buenos Aires, invitado por el arzobispo metropolitano, cardenal Caggiano, el primado de la Iglesia de Chile, cardenal Raúl Silva Henríquez. ¿Recuerda usted quién fue el primer dignatario eclesiástico del país hermano que alcanzó la jerarquía de cardenal?

2. — Hoy se practicará el sorteo de los ciudadanos de la clase de 1945 que deberán cumplir el servicio militar obligatorio. ¿Sabe usted cuándo se sancionó la ley que estableció ese servicio y con qué nombre se la conoce?

3. — Estudiantes de La Plata contó con una de las más famosas líneas delanteras de nuestro fútbol. La integraban Lauri, Scopelli, Zozaya, Ferreira y Guaita. ¿Qué apodo les había dado la afición a cada uno de ellos?

4. — A propósito de la reunión que celebran los primeros ministros de los países que componen la Liga Arabe, ¿recuerda usted cuál fue el último rey de Egipto y cuál el primer presidente al implantarse la república en ese Estado?

5. — Ayer se disputó, como prueba básica del programa turfístico que se desarrolló en Palermo, el premio José B. Zubiaurre. ¿Sabe usted cuándo se corrió por vez primera ese clásico; qué caballo lo ganó y cuál fue su monta?

6. — Circulan versiones de que hállase gravemente enfermo Mao Tse tung, en quien se reconoce al fundador de la República Popular de China. ¿Recuerda usted en qué fecha fue proclamada en forma oficial esa República?

7. — El mal tiempo ha obligado a postergar —acaso por sólo unas horas— la iniciación del Campeonato Mundial de Vuelo a Vela, en Gran Bretaña. ¿Cuándo y dónde se disputó por primera vez ese torneo y quién lo ganó?

* * *

Si Ud. no recuerda cuáles son las respuestas correctas a las preguntas que anteceden, véalas en la página 10, 3ª columna

LOS PLEITOS GREMIALES EN EL INTERIOR

Un paro por 48 horas anuncian trabajadores transportistas

SANTA FE. — A raíz del despido de algunos obreros de empresas de transporte realizó reuniones el personal de las empresas Reconquista, TATA y Rápido, y resolvió declararse en estado de alerta. En caso de no ser reincorporados los cesantes, dicho personal realizará un paro en forma sorpresiva de 48 horas. La comisión directiva y delegados obreros fijarán la fecha.

Reunión de transportistas

CORDOBA. — Durante tres días deliberarán en nuestra ciudad los transportistas de pasajeros del interior del país afiliados a FATAP. Se iniciarán las reuniones el 3 de junio próximo, analizando los representantes de entidades de diferentes provincias los estatutos de la entidad que agrupa a los permisionarios del transporte en el orden nacional y proponer en la próxima asamblea convocada en la Capital Federal las reformas que estimen necesarias.

Reincorporación de delegados

LA PLATA. — El ministro de Acción Social, señor Alfredo Camarlinghi, confirmó una disposición de la dirección de Relaciones Laborales del Ministerio a su cargo, sobre el conflicto en la planta industrial de Peugeot.

Ordena la reincorporación de los delegados suspendidos oportunamente en dicho establecimiento.

Situación en una Facultad de Santa Fe

SANTA FE.—Realizaron asamblea los almunos de la Facultad de Ingeniería Química, con el fin de considerar el acuerdo preparado por la comisión especial que preside el rector de la Universidad para la solución del conflicto en dicha facultad.

Los estudiantes aprobaron el acuerdo y algunos de los presentes destacaron que la aceptación no implicaba renunciar a los seis puntos que las agrupaciones estudiantiles habían levantado como bandera de lucha.

La asamblea de los profesores no adoptó resolución alguna y resolvió pasar a cuarto intermedio hasta hoy.

Tiempo bueno y fresco estímase para hoy en la ciudad y alrededores

En casi toda la República registróse ayer una jornada de buen tiempo. En la Capital la máxima alcanzó los 17,3 grados

Tiempo bueno hubo ayer en todo el país, excepto en zonas muy aisladas de las provincias de Buenos Aires, Entre Ríos, Corrientes, Córdoba, Chaco, Chubut y Santa Cruz, donde se produjeron precipitaciones de variada intensidad. Se observaron nevadas en el sur de Tierra del Fuego. Las temperaturas se mantuvieron superiores a las normales en el nordeste del país y normales o inferiores a las mismas en las demás zonas de la República.

En esta ciudad se disfrutó de una jornada agradable, con cielo nublado durante todo el día y con temperatura y humedad que estuvieron nuevamente algo superiores al promedio; la máxima del día, anotada a las 11.50, fue de 17,3 grados. Para esta jornada el pronóstico nos adelanta tiempo bueno y fresco. La máxima ha sido estimada en 17 grados.

Temperaturas en el interior

Información suministrada por el Servicio Meteorológico Nacional. Los datos no consignados no fueron registrados por dicho servicio oficial.

	Máx.	Mín.
Antártida Argentina	-19	-27
Bahía Blanca	11	—
C. de Patagones	12	-1
Catamarca	25	12
Córdoba	18	11
Corrientes	24	18
Formosa	28	20
Jujuy	25	12
La Plata	17	11
La Rioja	25	15
Mar del Plata	14	7
Mendoza	17	12
Necochea	13	—
Paraná	22	15
Posadas	30	16
Resistencia	24	19
Río Gallegos	4	-2
Rosario	19	12
Salta	26	10
San C. de Bariloche	9	—
San Luis	20	12
San M de Tucumán	24	14
Santa Fe	24	16
Santa Rosa	13	5
Santiago del Estero	22	16
Tandil	13	4
Trelew	12	-2
Ushuaia	—	—
Villa Dolores (Cba.)	21	12

Desde Uruguay

Montevideo	17	12
Punta del Este	21	13

PROBABILIDADES PARA HOY

Pronóstico del Servicio Meteorológico Nacional efectuado anoche y válido hasta hoy a las 24:

Capital Federal y alrededores: Bueno y fresco. Vientos leves del Sur, luego variables. Temperatura mínima pronosticada, alrededor de 7 grados.

Perspectiva para mañana: Bueno. Moderado ascenso de temperatura.

En las provincias, para hoy

Buenos Aires y La Pampa: Bueno y fresco.

Entre Ríos centro y sur de Santa Fe, Córdoba y San Luis: Nublado, aclarando. Descenso de temperatura.

Salta, Jujuy y Tucumán: Cubierto, lloviznas aisladas. Mejorando. Descenso de temperatura.

Santiago del Estero, Catamarca, La Rioja y San Juan: Nublado, aclarando. Moderado descenso de temperatura.

Río Negro, Chubut y Santa Cruz: Bueno, nublándose algo. Frío.

Tierra del Fuego: Mejorando, luego algo nublado y frío.

Islas Malvinas: Nubosidad variable. Frío.

Perspectiva general para mañana: Bueno o algo nublado, con temperatura en ascenso en todo el país.

Estado del tiempo a las 19 de ayer

Se observaban nevadas en el sur de Tierra del Fuego y lloviznas o lluvias aisladas en el norte del Litoral y zona serrana de Córdoba y San Luis. El cielo se hallaba total o parcialmente nublado en el litoral fluvial, norte de Buenos Aires, zona central, provincias del Noroeste y Cuyo. En el resto del país reinaba tiempo bueno. La temperatura se hallaba superior a la normal en el nordeste del país y normal o inferior a la misma en las demás zonas.

Pronóstico para la navegación

Río de la Plata: Vientos leves a moderados, prevaleciendo del Sur. Bueno.

Costa sudeste de Buenos Aires: Vientos leves a moderados, prevaleciendo del Sudoeste. Bueno.

Costas sur de Buenos Aires y Río Negro: Vientos leves del Sudoeste, rotando a moderados del Noroeste. Bueno.

Costa de Santa Cruz: Vientos fuertes del Sudoeste, rotando al Noroeste y disminuyendo. Algo nublado.

Costa de Tierra del Fuego: Vientos regulares a fuertes, prevaleciendo del Oeste, en disminución. Mejorando, luego algo nublado.

Costas de islas Malvinas: Vientos fuertes del Este. Nubosidad variable.

Observaciones meteorológicas

Ayer a las 9, 15, 19 y 21: Presión barométrica, 762,4, 761,4, 762,6 y 763,7; temperatura del aire, 13,3, 16,6, 13,5 y 13 grados centígrados; humedad relativa, saturación igual a ciento, 56, 50, 71 y 83; tensión del vapor, 8,6, 9,3, 11 y 12,4; dirección del viento, SSO., SE., ESE. y SE.; velocidad del mismo, en kilómetros por hora, 16, 10, 20 y 15; nubes, alto-cumulus; cirrus y alto-cumulus; alto-cumulus y alto-stratus, y fracto-stratus grado de nubosidad, en octavas de cielo, 4; 2 y 4; 1 y 2, y 6. Temperatura máxima, 17,3, a las 11.50, y mínima, 12,7, a las 20.

Estado de los ríos

A las 9 de ayer:

Paraguay: Continuaba creciendo en el curso inferior.

Paraná: Bajaba hasta Goya y crecía en el resto.

Gualeguay: Crecía en Puerto Ruiz.

Uruguay: Bajaba hasta Concordia y crecía en el resto.

De la Plata: Ayer a las 8, 0.58 metros. Anteayer, la máxima y la mínima fueron de 1,95 y 0,18 bajo cero, a las 17.45 y 0.30, respectivamente.

Lago Nahuel Huapi: Estacionario en Bariloche.

Los avisos de lluvia

(en milímetros)

Buenos Aires: Nococheа 1 y Tres Arroyos 1.
Entre Ríos: Colón 13, Gualeguaychú 5 y Paraná 2.
Corrientes: Capital 6.
Córdoba: Villa Dolores 1.
Chaco: Resistencia 10.
Chubut: Faro Cabo Raso 1.
Santa Cruz: Lago Argentino 1.

Un paro por 24 horas cumple el personal no docente universitario

Reclámase la aplicación del escalafón único aprobado en Bahía Blanca, en la jurisdicción de la Universidad de La Plata

Hoy, tal como se había anunciado la semana pasada, el personal no docente de las universidades del país cumplirá un paro por el término de 24 horas. La medida adoptada por la Federación Argentina de Trabajadores de las Universidades Nacionales (FATUN), se llevará a efecto sin concurrencia a los lugares de tareas, y obedece a la decisión del Consejo Superior de la Universidad de La Plata de no aprobar el escalafón único, sancionado por el Consejo Interuniversitario en Bahía Blanca.

Esta medida, de no llegarse a una solución será incrementada durante los días 3 y 4 de junio próximo, con un paro de 48 horas.

En la Universidad del Litoral

SANTA FE. — La asamblea genéral de la Asociación del Personal de la Universidad del Litoral adhirióse a la resolución de la Federación de Asociaciones de Trabajadores de Universidades Nacionales que disponen un paro por 48 horas a partir del jueves. Resolvió, además, solidarizarse con los no docentes de la Universidad Nacional de La Plata, prestándoles el más franco y decidido apoyo en su lucha a raíz del desconocimiento del escalafón único del personal por las autoridades de dicha casa de estudios.

El personal no docente Universitario

CORDOBA. — El gremio de personal no docente de la Universidad Nacional de Córdoba dispuso realizar un paro por 48 horas el jueves y viernes, sin concurrencia a los lugares de trabajo y manteniéndose las guardias mínimas imprescindibles en los servicios hospitalarios. La resolución fue adoptada en apoyo de los trabajadores de la Universidad de La Plata, cuyas autoridades no ratificaron el escalafón que sancionara el Consejo Interuniversitario para todo el país.

En Estadística y Censos

El personal contratado de la Dirección Nacional de Estadística y Censos dispuso postergar por 48 horas el paro de dos horas por turno que debía hacerse efectivo en la fecha.

La medida es motivada por la falta de pago de las retroactividades correspondientes a los meses de noviembre, diciembre y enero últimos, y en demanda de otros beneficios de carácter social.

TRABAJADORES ESPECTACULO PUBLICO. — Informó el Sindicato Unico Trabajadores Espectáculo Público que convocó a representantes de las secciones del litoral —Santa Fe, Paraná, Concordia, Resistencia, Corrientes y Posadas— para que, con el poder de las asambleas efectuadas en sus respectivas zonas, se nombren a los representantes que formarán la comisión paritaria para la discusión del convenio cinematográfico, que incluya a dichas provincias.

Los representantes designados deberán encontrarse mañana en la sede gremial, Pasco 148.

APROBACION DE CONVENIOS DE MARITIMOS. — El Poder Ejecutivo, mediante decreto, aprobó las actas-acuerdos suscriptas entre la Empresa Flota Fluvial del Estado Argentino y la Federación Argentina Marítima y Sindicato Obreros Marítimos Unidos, con fechas 9 y 12 de marzo pasado. La medida, a los efectos de darle el apoyo económico indispensable, determina que la mayor erogación que resulte de la aplicación de los aumentos para el personal "será solventada con recursos de explotación de la EFFDHA, sin que afecte el déficit legalmente autorizado".

Recordóse a dos próceres ucranios

El Comité Intersocietario de las Entidades Ucranias en Buenos Aires realizó una serie de actos conmemorativos de la trágica desaparición de dos dirigentes contemporáneos del pueblo ucranio: el Otamán Simón Petlura, presidente de la república Ucrania y comandante en jefe del ejército, que fue asesinado en el exilio en el año 1925, y el coronel Eugenio Konovaletz, comandante del ejército nacional y fundador del Movimiento Libertador Ucranio, muerto en Rotterdam, el 25 de mayo de 1938. El comité recordó que ambos murieron por manos de emisarios del comunismo ruso.

Ayer fue colocada una ofrenda floral ante la tumba del soldado desconocido de la Independencia en la Catedral Metropolitana, acto al que asistieron personalidades de la colectividad.

Por la tarde se realizó un acto cultural en la Asociación Ucrania Renacimiento.

VIVIENDAS

GUILLERMO A. PEÑA Y HNO. S.A.

Sociedad de Ahorro y Préstamo para la Vivienda
Entidad autorizada No. 2087

15ª. ADJUDICACION POR $ 27.200.000.-
CON FONDOS ACUMULADOS AL 30-4-65

En esta adjudicación se incluyen ..... $ 4.950.000.-
correspondiente a los sus-
criptores de la ex-cartera de AHORRO INMOBILIARIO

TOTAL ADJUDICADO ..... $ 354.190.000.-

TOTALES AL 26-5-65 ▶ Escriturado ..... $ 282.290.000.-
Fondos en Caja y Bancos ..... $ 102.226.823.-

Nómina de adjudicatarios a disposición en nuestras oficinas y agencias autorizadas.

ADMINISTRACION Perú 631 • T. E. 33-1521-5
PRODUCCION Perú 689 T. 34-2403-2658

Peña

ALFOMBRAS!! ANIMO

Gobelinice su hogar con ALFOMBRAS de **Los Gobelinos** ... siempre saldrá ganando!

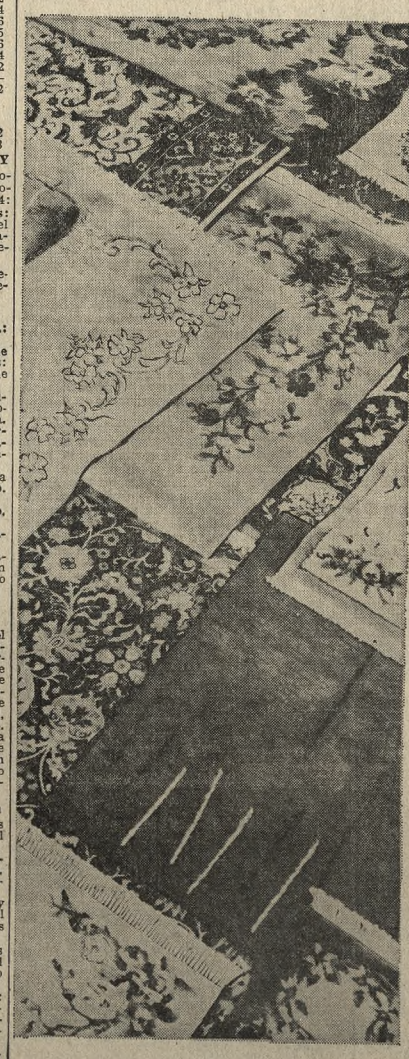

Ahora GRANDES OFERTAS

AMPLIO SURTIDO DE ALFOMBRAS HECHAS A MANO EN TODOS LOS ESTILOS, MEDIDAS Y COLORES

JUEGOS DE ALFOMBRAS hechas a mano, para dormitorio. Compuesto de 3 alfombras, dibujo francés, con relieve a ..... $ 31.500

ALFOMBRAS DE LANA dibujo persa, como hechas a mano, variedad de colores. Tamaño 2,50x3,00 a $ 30.200; 2,00x2,50 a ..... $ 22.500

ALFOMBRAS DE LANA tejido chinille, dibujos clásicos, de mucho rendimiento. Tamaño 2,00x2,50 ..... $ 21.250

TRIPE DE LANA con base de caucho, lisos y matizados, de 100 cms. de ancho .. $ 990

ALFOMBRAS como hechas a mano, con base latexada, en colores modernos, lisos y con dibujos de actualidad, en todas las medidas. Tamaño 2,00x2,50 .. .. .. $ 26.000

JUEGO DE ALFOMBRAS DE LANA liso para dormitorio, en tripe cortado de lana; compuesto de una alfombra pie de cama y dos de costado a ..... $ 2.900

ALFOMBRITAS DE TRIPE cortado de lana, lisas, novedad de colores, prolijamente terminadas, con flecos $ 650

PARA TAPIZAR AMBIENTES Y CONFECCIONAR ALFOMBRAS EN CUALQUIER TAMANO, DISPONEMOS DE UN AMPLIO SURTIDO DE TRIPES EN TODOS LOS ANCHOS Y COLORES. SOLICITE, SIN CARGO, LA VISITA DE NUESTRO DECORADOR.

125 FLORIDA 147
ROSARIO, CORDOBA

Los Gobelinos
EL HOGAR DE LOS HOGARES

CREDITOS con plan de pago a su gusto

Sigue la inspección a panaderías en el Gran Buenos Aires

La Dirección de Abastecimiento de la Provincia impuso fuertes multas y pena de arresto para un comerciante

LA PLATA. — La Dirección General de Abastecimiento de la provincia aplicó otras sanciones a panaderos que han infringido las disposiciones oficiales, que rigen el precio máximo para la venta del pan. La nómina de infractores de esta ciudad, suministrada ayer por esa dependencia, consigna también las sanciones aplicadas.

A Santiago Villalón, de la calle 70 esquina 20, 70.000 pesos de multa, 5 días de clausura y 5 días de arresto; Pérez Hnos., 71 esquina 11, 100.000 y 14 días de clausura; Angélica R. de Saluski, Diagonal 74, 1642, 50.000; Bautista Musso, calle 4, número 1285, 80.000; José Emilio Martínez, 63, número 881, 70.000, y Pedro Pohlod, 14, número 395, 30.000.

Por otra parte, manifiesta en un comunicado que "continúa intensamente en esta ciudad, Ensenada, Berisso y en las zonas del Gran Buenos Aires, la acción contra los comercios de panadería que expenden el producto a precios excesivos dictados arbitrariamente y con olvido de todas las normas en vigencia".

El comunicado, además de consignar que en las últimas inspecciones se ha comprobado que se incrementó el número de panaderías de esta ciudad y otras localidades del Gran Buenos Aires que expenden el kilogramo de pan al precio oficial, agrega que en Florencio Varela, Graciano Vocador, con panadería en avenida San Martín 1741, vende el producto a 23,50 y 26,80, según los tipos.

Señala, asimismo, que la labor respectiva será acrecentada en los días subsiguientes, a medida que se vayan incorporando a las comisiones inspectores pertenecientes a las respectivas municipalidades. Finalmente destaca que día a día aumenta el número de panaderías que se avienen a expender el producto a los precios fijados oficialmente.

Recaudos legales

SAN ISIDRO. — Por haberse registrado en los días precedentes numerosas actas de comprobación referentes al precio de venta de pan en los comercios de este partido, los comerciantes afectados están formalizando en forma individual los recaudos que consideran legales para evitar las consecuencias de tales inspecciones.

Posición de una entidad

SAN ANTONIO DE PADUA. — En relación con el precio del pan, la Asociación Vecinal San Antonio de Padua Sur dirigió una nota al vicepresidente del Centro de Industriales Panaderos, señor Esteban J. Bianchi, en la que censura la actiud adoptada por el gremio ante la disposición de la Dirección Nacional de Abastecimiento, que fija en 26 y 29 pesos el precio del kilogramo de pan.

Reclamos de los jubilados de la Caja del Estado

Jubilados de la ley 4349 de varios puntos del país han expresado su inquietud por el atraso en el pago de sus haberes por parte de esa caja.

Jubilados de Tucumán

El Centro de Jubilados y Pensionados Ley 4349, de Tucumán, dirigió una nota al presidente de la República para expresarle la situación que padece dicho sector a causa del atraso de cuatro meses que, expresa, mantiene en sus pagos dicha caja.

De Bahía Blanca

Con el propósito de reclamar también por falta de pago de sus haberes, dirigió un telegrama al primer mandatario el Centro de Jubilados y Pensionados de la Ley 4349, de Bahía Blanca.

Jubilados sanluiseños

SAN LUIS. — La Asociación de Jubilados de Correos y Telecomunicaciones de ésta comprendidos en la ley nacional número 4349 dio a conocer un comunicado en el que señala que la demora por parte del Estado en pagar las prestaciones a sus ex servidores, quienes no cobran desde febrero último inclusive, ha determinado la iniciación de una campaña de censura a la actitud del Gobierno.

Expresiva adhesión alcanzaron ayer los actos de la Semana del Ejército

EXHIBICIÓN DE DESTREZA EN EL CAMPO HÍPICO

Donóse una urna con tierra del campo de batalla de Junín

Con diversos actos, que tuvieron efecto ayer en esta capital y en el interior, finalizó la celebración de la Semana del Ejército, cuya ceremonia principal se realizó el sábado pasado en la plaza San Martín, presidida por el primer mandatario.

Ayer por la mañana se efectuó un acto en el Regimiento de Granaderos a Caballo, durante el cual integrantes de la delegación militar peruana entregaron a la citada unidad una urna que contiene tierra del campo de batalla de Junín, en el Perú. Por la tarde llevóse a cabo una exhibición de destreza en el Campo Hípico Militar, y por la noche, en la embajada del Perú, fue condecorado el secretario de Guerra, general Ignacio Avalos, y, además fue obsequiado con una réplica del sable del coronel Bolognesi.

El ministro de Guerra del Perú, general Julio H. Luna Ferreccio, condecora con la Gran Cruz de la Orden Militar de Ayacucho, al secretario de Guerra de nuestro país, general Ignacio Avalos; a su derecha el comandante en jefe del Ejército, teniente general Juan C. Onganía

Tierra de los campos de Junín

En el patio de armas del Regimiento Granaderos a Caballo General San Martín se realizó ayer una significativa ceremonia en cuyo transcurso el ministro de Guerra del Perú, que encabeza la delegación militar de dicho país que concurrió a la celebración de la Semana del Ejército, entregó al titular de la unidad antes mencionada un cofre que contiene tierra del campo de batalla de Junín.

El acto comenzó a las 10 y contó con la asistencia del ministro de Guerra del Perú, general Julio H. Luna Ferreccio, y del comandante en jefe del ejército del mismo país, general Pablo Jhery Camino; del secretario y subsecretario de Guerra generales Ignacio Avalos y Eduardo Castro Sánchez, respectivamente; comandante en jefe del Ejército, teniente general Juan Carlos Onganía, y de otros altos jefes de nuestra institución armada y de su colega peruano.

Al entregar el cofre hizo uso de la palabra el ministro de Guerra del Perú, quien en su exposición se refirió a la gesta emancipadora y a la destacada actuación que le cupo al Regimiento de Granaderos a Caballo en la libertad de América, así como también, en especial, en la batalla de Junín, a la cual calificó como preludio de la decisiva jornada de Ayacucho. La donación fue agradecida por el jefe de la unidad, coronel Rodríguez, y seguidamente se realizó un desfile de los efectivos ante el palco de las autoridades, encabezado por el cofre que contiene la urna con tierra del campo de batalla de Junín, el que fue depositado posteriormente en una vitrina.

Exhibición de destreza

A las 13 se inició en el Campo Hípico Militar de Palermo una exhibición de destreza militar, en la cual participaron representaciones de diferentes institutos y unidades militares.

La exhibición que contó con la presencia del vicepresidente de la República, doctor Carlos H. Perette; del ministro de Defensa Nacional, doctor Leopoldo Suárez, y de otras altas autoridades civiles y militares y de militares extranjeros, comenzó con la presentación de la agrupación Banderas, con uniformes tradicionales. Seguidamente se efectuó una demostración gimnástica luego de diversas demostraciones de destreza a caballo, el regimiento de Granaderos a Caballo hizo un pasaje en formación de combate. A continuación, efectivos del Colegio Militar de la Nación participaron en un simulacro de combate y al término de esta acción, jalonada de pasajes de intenso realismo, efectuóse una concentración de bandas militares, en la que actuaron las del Colegio Militar de la Nación, Escuela de Suboficiales Sargento Cabral, Escuela Logística General Lemos, Liceo Militar General San Martín, Regimiento 1 de Infantería, Regimiento 3 de Infantería y Batallón de Combate 601 y la charanga del Regimiento de Granaderos a Caballo General San Martín. El acto, que contó con un extraordinario público, finalizó con la ceremonia del arriado de la enseña nacional.

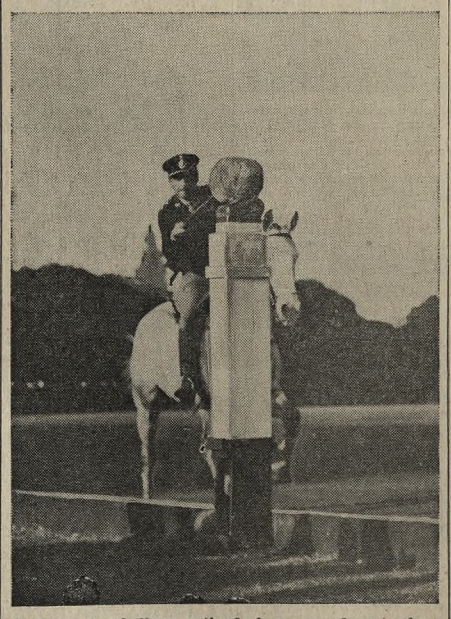

El lanceo a caballo, practicado hoy como deporte, fue otra de las aplaudidas exhibiciones de Palermo

Efectivos del Colegio Militar realizan un simulacro de combate en el Campo Hípico Militar en Palermo, durante la exhibición de destreza que se efectuó ayer como acto final de la Semana del Ejército

Entrega de una condecoración

En la Embajada del Perú efectuóse anoche una ceremonia durante la cual se hizo entrega de una condecoración al secretario de Guerra, general Ignacio Avalos, y de una réplica del sable del coronel Bolognessi. Asistieron al acto el encargado de negocios del Perú, a cargo de la embajada, Sr. Guillermo Lohamann; el ministro de Guerra y el comandante en jefe de dicho país, generales Julio H. Luna Ferreccio y Pablo Jhery Camino, respectivamente; el ministro de Defensa Nacional, doctor Leopoldo Suárez; el secretario y subsecretario de Guerra, generales Ignacio Avalos y Eduardo Castro Sánchez, respectivamente; los subsecretarios de Marina y de Relaciones Exteriores, capitán de navío Oscar Verzura y doctor Ramón Vásquez, respectivamente; el comandante en jefe del Ejército, teniente general Juan Carlos Onganía, y de la Fuerza Aérea, brigadier general Carlos C. S. Armanini; el jefe del Estado Mayor General del Ejército, general de división Jorge Shaw; el director nacional de Gendarmería, general de división Julio Alsogaray; los generales Pascual Pistarini y Esteban Iavícoli, y otras altas autoridades civiles y militares.

El acto comenzó con la entrega de la condecoración al general Avalos, consistente en la Orden Militar de Ayacucho en el grado de Gran Cruz, que fue entregada por el ministro de Guerra del Perú, general Luna Ferreccio, lo mismo que una réplica del sable del coronel Bolognessi. En dicha oportunidad, el militar peruano expresó que la orden citada había sido creada "en homenaje a la gloriosa batalla de Ayacucho y a los heroicos soldados patriotas que inmolaron su vida en tan épica jornada", y que "evoca igualmente el recuerdo perenne que en el corazón y en la mente guardamos todos los peruanos a la egregia y noble figura del capitán de los Andes".

El general Avalos, por su parte, al agradecer y entregar, juntamente con el teniente general Onganía, dos réplicas del sable corvo de San Martín a ambos jefes peruanos, expresó:

"En la historia de la réplica del sable que acabáis de entregarme revivirá el paralelo entre nuestras fuerzas. No es por mera casualidad, sino como resultado de un mismo sentimiento, de un similar culto por los símbolos de los hechos que pergeñaron nuestras naciones, que vosotros iniciáis vuestra carrera como cadete con una réplica del sable del coronel Bolognessi y nosotros con el de San Martín."

En Córdoba

CORDOBA. — La ceremonia del Día del Ejército tuvo significativa relevancia.

En la plaza General Paz se realizó una formación militar a la que concurrieron autoridades civiles, eclesiásticas y militares. El arzobispo de Córdoba, monseñor Raúl Francisco Primatesta, ofició una misa de campaña. Luego rindieron honores, desfilando, tropas de la Escuela de Suboficiales de Aeronáutica, Liceo Militar General Paz, Escuela de Suboficiales de Gendarmería y Batallón de Comunicaciones.

Alternativas espectaculares alcanzó la demostración de paracaidismo militar realizada en la pista de lanzamientos del comando de la Cuarta Brigada de Infantería Aerotransportada, con efectivos de esa gran unidad de combate y la colaboración de la Fuerza Aérea Argentina y del Primer Batallón de Aviación del Ejército.

La emoción fue general al cumplirse un salto en masa de 200 paracaidistas, que al tocar tierra se organizaron rápidamente y atacaron un objetivo previsto en las proximidades. Las posiciones enemigas fueron previamente ametralladas y bombardeadas por la aviación. Llamó mucho la atención del público la actividad cumplida por los perros de guerra y la demostración gimnástica de adiestramiento de paracaidistas.

Exposición en Mar del Plata

MAR DEL PLATA. — Destacadas proyecciones alcanzó el acto realizado en la plaza de armas del Grupo de Artillería de Defensa Aérea 601, en Camet, en celebración de la Semana del Ejército, organizada por el Comando de Artillería de Defensa Aérea.

Se inició a las 11, con formación de efectivos. Pronunció una arenga el jefe del referido comando, coronel Dagoberto María Antonio Viola, quien destacó la significación del Día del Ejército.

Acto seguido se entregaron premios a los mejores alumnos de sexto grado y a los mejores compañeros de las escuelas primarias provinciales números 8 12 y 31 y la nacional No. 95.

Gran cantidad de público presenció la tradicional Retreta del Desierto en la plaza San Martín, iniciada a las 17.30 por la banda militar, con la dirección del maestro Antonio Galiana. La exposición de materiales y equipos militares en la galería del edificio del Banco de la Provincia, que es visitado por gran cantidad de personas, permanecerá habilitada hasta las últimas horas de hoy.

En San Luis

SAN LUIS. — Con diversos actos fue celebrado en esta capital el Día del Ejército. En el patio central de grupos de artillería de Defensa Aérea 141, con asiento en ésta, y comandada por el teniente coronel Héctor Angel Godoy, con asistencia de altas autoridades civiles, eclesiásticas y familiares del personal, se llevó a efecto una formación general. A las 20, en plaza Pringles, tuvo lugar la Retreta del Desierto, por la banda del grupo.

En el Distrito Militar 50, a cargo del teniente coronel Carlos Daract, se cumplieron diversos actos celebratorios de un nuevo aniversario de la creación del Ejército argentino.

Una misa

SANTIAGO DEL ESTERO.— Concluyeron el sábado los actos de la Semana de Ejército. En la catedral ofició una misa solemne en memoria de los miembros del Ejército fallecidos.

Al oficio religioso concurrieron delegaciones de escuelas provinciales y de la ciudad, con abanderados y escoltas, para expresar la adhesión del Consejo General de Educación a esta celebración.

UNIVERSIDADES

DE BUENOS AIRES

Arquitectura

EXAMENES. — La mesa examinadora de estabilidad de las construcciones IV se reunirá hoy a las 8.30 en Perú 294.

DEL SALVADOR

Medicina

GINECOLOGIA. — El 3 de junio próximo a las 20.30, en el auditorio de esta Universidad, avenida Callao 542, tendrá efecto la segunda mesa redonda sobre "Valor práctico de las determinaciones hormonales".

OTORRINOLARINGOLOGIA. — La cátedra de otorrinolaringología de la Universidad del Salvador, a cargo del profesor doctor Juan Manuel Tato, ha organizado los siguientes cursos sobre "Actualización"; del 1º al 7 de julio próximo, "Audiología clínica"; del 12 al 17 de julio, "Cirugía de la sordera"; del 19 al 24 de julio, "Temas de O. R.L."; del 26 al 31 de julio, "Radiología otorrinolaringológica".

CURSO SOBRE ACCIDENTES. — A partir de mañana será dictado un curso libre sobre "Accidentes, emergencias y primeros auxilios" para alumnos de primero, segundo y tercer año de medicina de esta Universidad, en el Departamento de Medicina Preventiva y Social, por el colaborador de enseñanza Dr. Jorge Alberto Campanella.

Las clases tendrán efecto los martes, de 11 a 12, en la Universidad del Salvador y los trabajos prácticos en la guardia del hospital Las Heras, los miércoles de 17 a 20.

Centros de Estudiantes

CURSILLO. — La Asociación de Estudiantes de Psicopedagogía de la Universidad del Salvador ha organizado un cursillo sobre el "test" Bender. La Dra. María Rosa F. de Morales disertará sobre "La función 'guestáltica-visomotriz", y el doctor Quirós se ocupará del aspecto clínico, y el Dr. Francisco Guarna del proyectivo. El curso se dictará en junio y julio próximos. Los interesados en inscribirse deben dirigirse a la secretaría de Psicopedagogía, Avda. Callao 542, de 18 a 20.

LETRAS. — Auspiciado por el Centro de Estudiantes de Letras de la Universidad del Salvador, se realizará el 6 de junio próximo, a las 22.15, un debate con la dirección del Dr. Arturo Berenguer Carisomo, sobre la obra de Hugo Betti "Inspección", en avenida Callao 435.

ADUANA DE LA CAPITAL
REMATARA
DIAS 3 Y 4 DE JUNIO, A LAS 15 HORAS
en Bernardo de Irigoyen 211
Televisores "Zenith", Aspiradoras, Guitarras, Grabadores, Radios Aparatos de precisión, Termómetros Clínicos, Calibres, Escopetas Pistolas, Proyectiles c/22, Cortaplumas de 5 elementos, Máquinas de: Tejer, Coser, Sumar a manivela, Contabilidad, Para cortar cabello (eléctricas), y Fotográficas y lentes de aproximación, Baterías para radio Agujas para coser y para telar, Papel de aluminio, Alfombras, Bobinas de lana, Rollos de Linoleum, Tejidos de: Seda artificial y otros tipos, Chalecos de cachemira, Camisones, Bombachas, Guantes, Pilotos, Toallas, etc. Mantetes, Cigarrillos, Coñac, Repuestos varios para motor de motocicleta, Juegos de platinos, Cojinetes a bolilla, Bujías, Cubiertas 475/500 por 19, Limas (distintas medidas y formas), Mechas para hierro, Fresas de acero rápido, Widias, Alcornoque, Hierro silicio en chapas lisas, HILOS DE PERLAS DE CULTIVO
5 MOTOCULTIVADORAS (A NAFTA)
SE ACEPTAN OFERTAS BAJO SOBRE
Para Informes, Catálogos y Exhibición: Dársena Norte, Sección 7a., entrando por Viamonte, una cuadra a la izquierda. Días hábiles, de 12.30 a 18.30 horas. T. E. 32-4634

SOLICITADA
A LOS COLEGAS MEDICOS

Ante la interesada y provocativa campaña de difamación que llevan a cabo los Directivos de la Asociación de Médicos de Policlínica Privada (A.M.P.P.), los suscriptos decimos que consta en la Federación Médica Gremial de la Capital Federal:

1º) Que desde febrero de 1965 los doctores Enrique Pardal, V. Samaniego, C. Abente y León Yankilevich dejamos de pertenecer al Directorio de Policlínica Privada.

2º) Que desde el 4 de mayo de 1965 los doctores S. Isrraelit, J. Grinblat y J. Vilar nos retiramos del Directorio de Policlínica Privada.

3º) Que en consecuencia somos ajenos al giro que pueda haber tomado la Empresa de allí en más.

4º) Que hemos acatado todas las disposiciones emanadas de la Federación Médica Gremial.

5º) Que hemos refutado falsas imputaciones de la gremial médica de Policlínica Privada ante la mesa directiva de la Federación Médica Gremial y que ejerceremos las acciones que nos compete para poner en descubierto las ocultas intenciones de esos difamadores.

A fin de evitar que los colegas sean engañados en su buena fe, ponemos asimismo en su conocimiento que por campaña difamatoria de similar tenor, el presidente de la Asociación de Médicos de Policlínica Privada, Dr. Pedro Julián Somma Pena, se encuentra querellado, sometido a proceso y prestado declaración indagatoria por ante el Juzgado Nacional en lo Penal —Letra H— a cargo del Dr. Eduardo M. Sanmartino, Secretaría Nº 57, del Dr. José C. Rizzuti.

FIRMADO: S. Isrraelit, V. Samaniego, E. Pardal, C. Abente, L. Yankilevich, J. Grinblat, J.Vilar

BANCO DE GALICIA y BUENOS AIRES
FUNDADO EN 1905
PARA INVERSIONES EN
PRESTAMOS HIPOTECARIOS
PAGA 11%
CAPITALIZACION SEMESTRAL
y participación en los beneficios.
CANGALLO 415 • CON 32 SUCURSALES • TEL. 46 - 0271 y 0281
SANTIAGO propaganda

VIVIENDAS CENIT ARGENTINO
S. A. AHORRO Y PRESTAMO
para la Vivienda
9a. Adjudicación $ 9.400.000.--
Realizado el 26|5|65 c|fondos de Ahorro y puntaje acumulado al 30|4|65
TOTAL ADJUDICADO A LA FECHA ..... $ 166.075.000
TOTAL ESCRITURADO A LA FECHA .... $ 127.825.000
DISPONIBILIDADES EN CAJA Y BANCOS A LA FECHA ..... $ 64.221.172
Nómina de adjudicados a disposición de los ahorristas en nuestra Sede, o en cualquiera de las oficinas de nuestros Promotores Asociados.
Cangallo 1768 T. E. 46-3533, 40-0016 y 40-0458
AHORRO EN NUESTRA EMPRESA = VIVIENDA A CORTO PLAZO

DE PUNTA A PUNTA
automotores
RIVADAVIA S.A.
LA PRIMERA CONCESIONARIA Ford QUE PRESENTA
LA FLOTILLA DE CAMIONES DE LA TRAVESIA
USHUAIA - LA QUIACA
LA QUIACA
BUENOS AIRES
USHUAIA
AUTOMOTORES RIVADAVIA S. A. invita a los señores propietarios y empresarios de camiones y al público en general, a la convención que se inaugura hoy en sus salones, a las 19 y 30 horas, donde observarán los camiones (modelos F 600 Diesel, F 600, F 350 y F 100, que fueron utilizados para la extraordinaria prueba.
Las tarjetas para concurrir a la clausura de la convención, que tendrá lugar el 4 de Junio próximo, permitirán también asistir a la proyección del film Travesía Ford de Punta a Punta, que muestra en colores el desarrollo de la gira. Las tarjetas de invitación deberán solicitarse personal o telefónicamente a:
AUTOMOTORES RIVADAVIA S.A. RIVADAVIA 6109/11 - CAPITAL Teléfonos: 63-4230 - 63-7814 - 63-8742

A la ley azucarera y otros temas se refirió Barbieri

En conferencia de prensa, el gobernador de Tucumán detalló los positivos resultados de sus gestiones en la metrópoli

SAN MIGUEL DE TUCUMAN. — En una reunión especial, realizada en el Salón Blanco de la Casa de Gobierno, el gobernador de la provincia, profesor Lázaro Barbieri, informó acerca de sus gestiones en la Capital Federal.

Luego de agradecer al presidente del Senado, que estuvo en ejercicio de la gobernación, durante su ausencia expresó que:

"Los gobernantes necesitan llegar a Buenos Aires, hablar de sus grandes problemas para encontrar la vibración que hace falta, para encontrar el respaldo necesario, para encontrar la solución a las grandes cuestiones que nos contristan.

"En cuarenta días de trabajo hemos dado vida a un régimen de emergencia, a un ordenamiento de excepción que constituye sin duda la base de la futura ley de fondos, vertebrando sobre la posibilidad de un precio que defienda nuestra economía azucarera, un ordenamiento de mercado por el sistema de cuplificación que evitará el caos en la comercialización. Hemos resuelto también el problema de las exportaciones y sobre todo el problema de la limitación a la expontánea extensión del área de la caña de azúcar.

"Producimos mal en el país, no es solamente Tucumán, y tal vez esto resulte una novedad. También Salta y Jujuy con respecto al mercado latinoamericano, producen el azúcar a costos onerosos. En el mercado el precio es diez pesos y estamos produciendo a treinta y cuatro pesos. Hay una diferencia de veinticuatro pesos por kilo. Necesitamos entonces, después de este tratamiento especialísimo del problema azucarero, iniciar un movimiento de opinión importante en el país que concluya con este drama que paraliza a la provincia, logrando la perspectiva de una transformación fundamental a través de la ley azucarera nacional; ley azucarera que propiciamos y procuraremos, sin duda, porque para Tucumán es un problema de vida o muerte. La ley azucarera, sobre la base de un instituto de comercialización e impuesto promocional que permita deducir paulatina o progresivamente en el área del azúcar a sus niveles ecológicos óptimos y poder iniciar la diversificación a través de un complejo agrícola industrial que nos permita producir la riqueza que hoy no tenemos.

"Tucumán produce nada más que 20.000 millones de pesos de riqueza en comercialización de azúcar y melaza, y no alcanzamos a producir 10 millones en el ámbito agropecuario. Tucumán necesita duplicar su creación de riqueza porque sus grandes problemas que han surgido de esta circunstancia crítica que vive la provincia en el nivel económico, tiene consecuencias muy dolorosas de traducir en palabras.

"Para eso hemos logrado la primera conquista, trasladar la obra de El Cadillal a la Nación. Hemos conseguido aparte de la ayuda realizada por la Nación, un nuevo aporte, Obras Sanitarias hará el acueducto de El Cadillal a Tucumán por 600 millones de pesos, que resolverá el problema de la escasez de agua en la ciudad. Hemos conseguido la seguridad plena y total de Vialidad Nacional; van a llamarse a licitación antes de fin de año obras importantes en el camino de Tucumán a Salta y de La Cocha a Río Huacra. Hemos conseguido que el Consejo Nacional de Desarrollo, lo mismo que el Consejo Federal de Inversiones, realice con nuestros técnicos un estudio de todas las posibilidades de desarrollo económico de la provincia.

"Paralelamente, iniciaremos una transformación en el ámbito del desarrollo inteligente de la población. Hemos conseguido la solidaridad del Consejo Nacional de Educación, del Consejo Nacional de Educación Técnica y del Ministerio de Educación de la Nación.

"En el ámbito militar hemos encontrado, la misma mano afectuosa y el mismo respaldo emocional cuando llegué hasta el ministro de Guerra a solicitar el apoyo de Defensa Nacional, para poder llevar a efecto, tal vez la quimera más ambiciosa de este gobierno: La Feria Internacional.

"Con el apoyo del ministro de Guerra, la Feria Internacional es ya un hecho en Tucumán. Han desaparecido todas las vicisitudes. En la semana próxima llega a Tucumán, el general Aguilar Benítez, para conversar con nosotros y dar bases a la estructura definitiva de la Feria.

"Tendrán los argentinos, tal vez por primera vez, la ocasión de presenciar en Tucumán, cuando se festeje el fastuo acontecimiento de nuestra independencia, el verdadero potencial del país."

Fue agasajado un dirigente del Bco. de Santander

En el Centro Montañés fue servido ayer un almuerzo en honor del Sr. Ceferino Manzanares, alto dirigente del Banco de Santander, quien parte con destino a España donde permanecerá una temporada, para seguidamente trasladarse a Lima, con el fin de establecer allí una sucursal de la referida institución bancaria.

El agasajo fue organizado por un grupo de figuras representativas de instituciones de la colectividad española, quienes lo rodearon durante el almuerzo, por él presidido, en compañía del presidente del Banco de Santander en Buenos Aires, señor Juan Secades.

A los postres hablaron el vicepresidente del Centro Montañés, don Hipólito Cuesta; el señor Ignacio Vázquez en nombre de la comisión organizadora; don Casimiro García, presidente del Centro Burgalés; el Sr. Domingo Sanjuan en nombre de los residentes de Ljebana; el señor Donato Aumente, presidente de la Federación de Sociedades Españolas, y el Sr. Braulio Díaz Sal. Finalmente, agradeció el agasajo el Sr. Manzanares con unas breves palabras con las que expresó el cariño que siente por nuestra ciudad. Brindó, asimismo, por la intensificación de los entrañables lazos que unen a España y a nuestro país.

ADMINISTRACIÓN NACIONAL

GIRA DEL DOCTOR SERGIO PROVENZANO. — El interventor en el Consejo Nacional de Asistencia Social doctor Sergio Provenzano, realizó una visita de inspección a los servicios asistenciales atendidos por técnicos del Consejo en Villa Manuelita, partido de General Sarmiento. Con los miembros de esa comunidad convino que se activarán las ampliaciones del jardín de infantes y los trabajos de reforestación en la zona.

MOTOBOMBAS "BERKELEY"
Autocebantes c/motor a nafta o eléctricas.
M.E.G.O.S.
PERU 169 - BS. AS.

NUEVO DIRECTOR DE ESTADÍSTICA EN EL EJÉRCITO

Asumió su cargo el coronel Osvaldo Héctor Canavosio

El subsecretario de Guerra general Eduardo Castro Sánchez, puso en posesión de su cargo al director general de Estadística Militar coronel Osvaldo Héctor Canavosio.

El acto respectivo se realizó en la sede de ese organismo, avenida Belgrano 2920, y contó con la presencia de jefes y oficiales de ese ente.

Curso

Hoy, a las 10, tendrá lugar en la sede de la Escuela Logística General Lemos, la ceremonia de egreso de los oficiales que realizaron el Curso Preparación en las especialidades Sanidad y Justicia Militar.

En la ocasión, hablará el director del establecimiento, coronel Alberto M. Levingston y luego de la bendición de los sables, se entregarán los diplomas y premios a que se hicieron acreedores los participantes de este curso.

Inspección

El comandante general de Seguridad de Gendarmería Nacional, comandante general Héctor H. Harguindeguy, que se halla en viaje de inspección a las unidades del Sur del país, presenció diversas ejercitaciones realizadas por los efectivos del escuadrón N° 39, de Lago Buenos Aires.

Las tareas previstas se realizaron a pesar de la baja temperatura reinante que no pasó de 15° bajo cero.

Una carta sobre la intervención en Aerolíneas

CORDOBA. — El senador nacional de la Unión Cívica Radical del Pueblo, señor Ricardo Bassi, envió una carta al titular de Defensa Nacional, Dr. Leopoldo Suárez, en la que se refiere a la situación creada con motivo de la supuesta irregularidad imputada al brigadier general Zinny durante su gestión como interventor en Aerolíneas Argentinas.

La carta

"Tal como lo anunciara en la entrevista celebrada en el recinto de deliberaciones del bloque senadores de la UCRP, he recabado los antecedentes de la negación supuestamente intentada por el señor brigadier general Zinny, como interventor de Aerolíneas Argentinas, y que fuera dejada sin efecto, también supuestamente, por decisión del director de la empresa.

"En el curso de aquella entrevista habría quedado flotando alguna duda respecto a la capacidad administradora de aquel ex funcionario, al extender a favor del señor Dardo Gil Girón, tres cartas de intención para la eventual adquisición de unidades de aeronavegación. Tres serían las consideraciones que originarían tales dudas, a saber:

"1º) Que tales cartas de intención constituían un riesgo para Aerolíneas, puesto que de ellas podría derivarse alguna responsabilidad patrimonial.

"2º) Que ellas habrían sido otorgadas a una persona sin mayor responsabilidad técnica y comercial; habiendo influido, para incurrir en esa el parentesco que tenía dicha persona con algún directivo de una de las entidades gremiales que agrupan al sector laboral de la empresa.

"3º) Que dichas cartas fueron dejadas sin efecto merced a una actitud "salvadora" del directorio de Aerolíneas.

"Recordará el señor ministro que en tal oportunidad le adelanté dos opiniones sobre el particular. La primera era la de que del texto de dichas cartas de intención, cuyas fotocopias nos exhibió, no resultaba ningún compromiso con los alcances jurídicos que sus asesores le atribuían, y la segunda, de que cuando recabara del brigadier Zinny la explicación sobre las mencionadas cartas de intención al igual de lo ocurrido con anteriores imputaciones, habría de obtener una respuesta plenamente satisfactoria.

"Como primera providencia, el suscripto cursó sendas notas pidiendo al señor brigadier general don Guillermo Zinny y al señor Dardo Gil Girón que le suministraran la mayor información posible sobre el particular.

"De la respuesta del señor brigadier Zinny resulta: a) que las cartas de intención otorgadas en su carácter de interventor de Aerolíneas, sólo tenían la finalidad de que el señor Gil Girón averiguara si era posible obtener de los fabricantes el menor precio posible al poder pagarlos al contado; b) que al redactar las cartas, tuvo la precaución de aclarar en ellas que "no revestían ningún compromiso ni "ninguna responsabilidad para "la empresa"; c) que ante una consulta formulada por la firma Douglas sobre con quién debería tratar la venta de aviones, el brigadier la manifestó que directamente con la empresa, por no tener ésta ni tendría en el futuro intermediarios; d) que de las gestiones hechas por Gil Girón, resultó: 1º) que el trámite de crédito debía ser hecho directamente por vía oficial; 2º) que el crédito para Aerolíneas debía ser solicitado por el fabricante del avión a adquirir; e) que las gestiones del señor Gil Girón se dieron por terminadas antes de que se constituyera el directorio de Aerolíneas; f) que el brigadier informó de las mismas al directorio de Aerolíneas cuando se constituyó; g) que en tal oportunidad, el directorio consideró conveniente anularlas y reclamar su devolución; h) que así se hizo, enviándole el brigadier un telegrama colacionado a Gil Girón; i) que éste las devolvió; j) que en presencia del directorio fueron destruidas las cartas, dándose por terminado el asunto; k) que no se realizó ninguna compra sobre la base de tales cartas; l) que la superioridad ni le comentó ni le observó su actuación sobre aquel asunto.

"Conclusiones: 1º) Las cartas de intención dadas al señor Gil Girón no constituían: A) Ningún negociado; B) No comprometían patrimonialmente a Aerolíneas Argentinas.

"A) No constituían negociado por cuanto: se limitaban, como resulta de su texto, a expresar la intención del interventor de Aerolíneas de adquirir las unidades expresadas, a cuyo efecto se invitaba al señor Gil Girón a formular una propuesta firme que incluya facilidades de financiación, supeditando la operación a los siguientes requisitos previos:

"B) Previamente se discutirían aspectos técnicos, como configuración y equipamiento, a fin de sentar las bases sobre las cuales debía formularse la propuesta. Las cartas de intención ni siquiera podían una inmediata propuesta, ya que invitaban a discutir, antes, los aspectos que habrían de servir de base para la propuesta.

"C) Toda la operación quedaba supeditada a la aprobación final del Poder Ejecutivo. Cuanto antecede aleja toda idea de un supuesto negociado, ya que se trataba de preparar los antecedentes para someter a la aprobación del Poder Ejecutivo la operación proyectada.

"Si se tiene presente que por la estructura legal vigente no podría llegar la propuesta al señor presidente de la República sin pasar previamente por la Secretaría de Aeronáutica y de ésta al Ministerio de Defensa, es indudable que sólo una suspicacia malevolente pueda asignarle a aquellas cartas un alcance objetivamente imposible. Estaríamos ante la rara figura, del derecho penal, del "delito imposible".

Conclusión final

Luego de referirse a otros pormenores, expresa:

"El señor ministro ha sido sorprendido en su buena fe. Como recordará V. E. en aquella entrevista tuve la oportunidad de adelantarle que tanto usted como los demás hombres del partido llegados al gobierno merced a los resultados de los comicios del 7 de julio de 1963, estábamos rodeados de enemigos del radicalismo, que si bien habíamos llegado a detentar el gobierno, carecíamos del poder, el cual había quedado en manos del "frentismo", derrotado sorpresivamente en aquellos comicios.

"De ahí resultó que, por no haber relevado, haciendo uso de poderes constitucionales (art. 86, inc. 1 y 10 de la Constitución Nacional) al personal superior de toda la Administración Nacional, la gestión de gobierno es permanentemente interferida, jaqueada y saboteada por nuestros adversarios.

"Ellos no pueden perdonar que hombres de probada honestidad como el brigadier general Zinny, a quien saben identificado con los más caros intereses nacionales, como lo demostró en su actuación en Y.P.F., fuera a Aerolíneas Argentinas a desbaratar la maniobra que se viene haciendo desde 1956 a fin de irla desmantelando para favorecer los intereses de las empresas privadas.

"Zinny, el defensor de Y.P.F., y partidario de la anulación de los contratos petroleros, era un serio obstáculo para la consumación de las maniobras que desde tantos años se vienen haciendo contra la empresa estatal.

"Observe, señor ministro, que Zinny, por convicción de argentinidad venía realizando al frente de Aerolíneas Argentinas el programa del partido."

"La mejor prueba del carácter insidioso de todo esto —agrega después— es el infundio del parentesco de Gil Girón con algún directivo gremial al que aludió el señor ministro, haciéndose eco de las referencias de los intrigantes que le han predispuesto desfavorablemente respecto de un hombre de bien que hacia honor a Aerolíneas Argentinas y al país.

"Lamento, señor ministro, no haber tenido un tema más grato para dirigirme a usted, de cuyo talento soy un sincero admirador, y por quien profeso el afecto que tantos años de lucha al servicio de ideales comunes han cimentado. Hago propicia la oportunidad para desearle el mejor de los éxitos en su gestión ministerial."

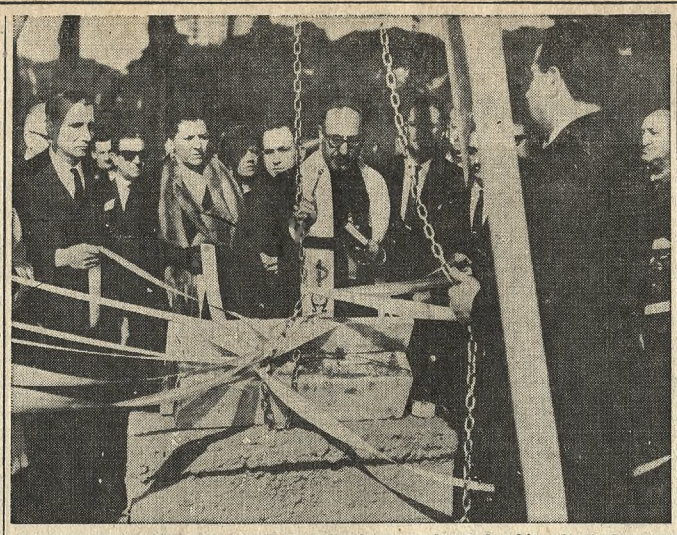

Momento en que el obispo auxiliar y vicario general del Arzobispado de Buenos Aires, Mons. Dr. Oscar F. Villena, bendice la piedra fundamental de la ampliación de obras, durante el acto desarrollado en la sede del Club Harrods-Gath y Chaves. Lo acompañan, a su derecha, la esposa del intendente, Sra. Virginia S. de Rabanal, y el secretario general de la Presidencia, profesor Ricardo Illia

Club Harrods-Gath y Chaves

En la sede del Club Social y Deportivo Harrods-Gath y Chaves, Virrey del Pino 1502, se colocó ayer la piedra fundamental de la iniciación de obras de la sede social y gimnasio cerrado. Ello dio lugar a un acto al que concurrieron el secretario general de la Presidencia, profesor Ricardo Illia; el vicario general del Arzobispado de Buenos Aires, obispo auxiliar doctor Oscar F. Villena; la esposa del intendente, Sra. Virginia S. de Rabanal; el secretario del ministro del Interior, Dr. Juri Andreis, y otros.

Después de entonarse el Himno Nacional y de la colocación y bendición de la piedra fundamental, el presidente del Club Harrods-Gath y Chaves, señor Solís Brigante, se refirió a la significación de las obras que se emprenden. Recordó, en primer término, la fundación del club en 1918 por un núcleo de empleados de Gath & Chaves. Expresó luego que el campo de deportes que actualmente posee la institución fue cedido gentilmente por la Municipalidad, siendo el principal gestor de dicha donación el actual intendente, y en ese entonces concejal Francisco Rabanal. Dijo más adelante que todo lo que posee el club se debe al esfuerzo de sus asociados y encareció que dicho ejemplo se extienda en el país.

Palabras del profesor Illia

El secretario general de la Presidencia comenzó por manifestar que el primer mandatario veía con suma satisfacción la realización concreta de bienes en favor de la comunidad. Expresó que buena parte de nuestros problemas serían resueltos definitivamente si se los encarase en el plano de la solidaridad, y en ese sentido elogió la labor en común de los asociados de Harrods-Gath y Chaves.

Señaló después que todos los argentinos deben sustentar una arraigada fe en los destinos del país, para lo cual deben comenzar por creer en la labor que cada uno realiza.

Como culminación del acto fueron obsequiados con sendas palitas de plata —réplica de la herramienta de trabajo— monseñor Oscar F. Villena, el profesor Ricardo Illia y el director general en Londres de Harrods, Buenos Aires, Sr. Silvio E. Zappa. Asimismo, entregó una medalla de oro a la señora del intendente de la Capital Federal.

América y Sartre en opinión de Rousset

El escritor y periodista francés en una expresión característica al hacer declaraciones para LA NACION

Hace veinte años el nombre de David Rousset se colocó en el primer plano de la actualidad intelectual: acababa de publicar "El mundo concentracionario", un testimonio doloroso del concepto totalitario de la justicia. No era sólo la narración de los padecimientos de quienes, como él, habían estado prisioneros en los campamentos nazis. Era el análisis del porqué de esa política y el registro de la caída de la especie humana en una barbarie metódicamente organizada hasta en sus más mínimos detalles. Después publicó "Los días de nuestra muerte" y un trabajo en colaboración con Jean-Paul Sartre. De todo esto, como un dramático telón de fondo, habló Rousset con un redactor de LA NACION en el hotel donde se aloja.

Ese mundo ha sufrido profundas modificaciones desde entonces. "Incluso en la Unión Soviética —dice—, el régimen de la deportación a campamentos de prisioneros ha sido sustituido por un mejoramiento sustancial en el régimen penitenciario y carcelario de ese país". El mundo "concentracionario" —palabra que él acuñó en su obra— ha sido suprimido en casi la totalidad del planeta. Hoy no existen campos de concentración, lo que constituye una muestra evidente de que ningún gobierno desea cargar sobre sí con la responsabilidad de ser émulo del nazismo. De su colaboración con Sartre queda "Pláticas sobre política" y una observación permanente de la evolución de los acontecimientos internacionales. Rousset examina estos acontecimientos desde las páginas de "Le Figaro" y en crónicas especiales para "Le Figaro Litteraire", en el que colabora con artículos especiales en su condición de "Gran Repórter", título con el que lo distingue el gran diario parisiense.

—¿Cuál es la verdadera posición de Sartre?

Esta pregunta hizo que los ojos azules de Rousset se volvieran hacia el cronista como para comprobar la seriedad de quien inquiría de un modo tan directo.

—¿Actualmente? —preguntó todavía.

—Sí, actualmente.

—Actualmente Sartre está al servicio del Partido Comunista.

Es la primera vez que Rousset viene a nuestro país. Anteriormente había estado en México, Cuba, Venezuela y Brasil. Ahora voló directamente de París a Lima, y del Perú vino a La Paz, Bolivia, y de aquí a Santiago de Chile. La América latina —sostiene Rousset— no debe merecer la definición genérica de continente subdesarrollado ni de países del Tercer Mundo. "En América existen dos tipos de países perfectamente caracterizados: los que evolucionan constantemente hacia su integración entre las naciones más avanzadas en el campo industrial y los que permanecen adheridos a una economía esencialmente primaria de origen agrario. Entre los países que se van integrando lentamente en la primera categoría figuran México, el Brasil, la Argentina, Venezuela y probablemente el Perú".

Rousset viaja para ver, conocer y comprender. Su misión consiste en ponerse en contacto con la prensa, la universidad y las fuerzas políticas de cada uno de los países que visita para "después poder seguir desde afuera las dificultades de cada uno de los pueblos que visito". Estas impresiones suyas irán apareciendo periódicamente en las páginas de "Le Figaro" como síntesis de un escritor y periodista que ha demostrado que el saber ver es un arte tan importante como el saber referir después lo que se vio. Rousset es un hombre de opiniones firmes, capaz de callarse si no está seguro de la respuesta que puede dar. Y ésta ha sido su actitud con respecto de si habrá una guerra atómica. "¡Quién lo sabe!"... El cree que no. Cree que el buen sentido de los hombres prevalecerá por encima de todo, pues en una lucha atómica nadie sería vencedor.

Hoy dará una conferencia

En el Centro Argentino por la Libertad de la Cultura, Montevideo 666, primer piso, el escritor Rousset disertará hoy a las 18.30 sobre el tema "Brasil sale del tercer mundo".

El niño se asomará al mundo filatélico

Todos, alguna vez, hemos sido filatelistas —"junta estampillas" es mejor decir para no molestar eruditas susceptibilidades—. Sobre todo en la infancia ¿quién no ha sucumbido a la fascinación de acumular sellos, de intentar una clasificación, ingenua por supuesto? Allí quedan, casi siempre, en una caja, hasta que un hijo, un sobrino tocado por la magia de los papelitos de colores se decida a enriquecerla, o, por lo menos, a aumentarla.

Ahora, merced a una iniciativa conjunta del Consejo Nacional de Educación y de la Secretaría de Comunicaciones, el mundo multicolor de la estampilla se acercará a los niños. No con la intención de hacer filatelistas —aunque sin duda se alentará en más de uno esa afición—, sino con un propósito educativo: mostrar la historia, la geografía y las costumbres de la patria.

Los dos organismos han preparados una exposición rodante, que permanecerá en una escuela de cada distrito cinco días a partir del mes próximo. Pero no es eso todo. No será una muestra silenciosa. La estampilla tiene curiosos y significativos perfiles. A revelarlos para los niños tenderán las actividades complementarias de la muestra: ilustraciones sobre la historia de las estampillas y el correo argentino; procedimientos de emisión; clases especiales con proyección de diapositivas...

Y como para tentar a los niños en la pasión de la filatelia, se distribuirán equipos constituidos por sellos usados, álbumes y elementos complementarios para la colección.

El material de la muestra ha sido facilitado por la Secretaría de Comunicaciones, la Casa de la Moneda, la Federación Argentina de Entidades Filatélicas y la Asociación de Cronistas Filatélicos.

SERÁ SORTEADA HOY LA CLASE DEL AÑO 1945

Anticiparíase la baja de un alto porcentaje de efectivos

En el local de la Lotería de Beneficencia y Casinos, Santiago del Estero 140, se llevará a cabo hoy el sorteo de los ciudadanos de la clase 1945, que deberán cumplir el servicio militar obligatorio el próximo año. El acto comenzará a las 8 y habrá acceso libre al público; además, será propalado por LRA Radio Nacional.

En la información proporcionada por la Secretaría de Guerra, que transcribimos a continuación, se consignan las características del sorteo y la manera de conocer el número de sorteo que le ha tocado a cada uno de los ciudadanos de la clase antes mencionada. Dice así:

"Cada ciudadano tiene un número de orden, que es el formado por las tres últimas cifras de su matrícula individual y que figura en números perforados en su libreta de enrolamiento.

"Antes de iniciarse el sorteo las autoridades militares tendrán preparado el »Registro del Sorteo de la Clase«, en el cual ya figurarán los números de orden desde el 000 hasta el 999 inclusive, en orden ascendente.

"Paralelamente se introducirán en el bolillero mil bolillas con numeración 001 al 1000, las que a medida que se vayan extrayendo darán los números de sorteo que oportunamente determinarán la fuerza armada en que corresponderán ser incorporados.

"La primera bolilla que se extraiga dará el número de sorteo para el primer número de orden, es decir, para el 000; la segunda bolilla para el 001 y así sucesivamente hasta extraer la última bolilla, que corresponderá al número de orden 999."

Los resultados del sorteo serán publicados en todos los diarios del país y cualquier dificultad en la información podrá ser solucionada por el interesado en el Distrito Militar que le corresponde por su domicilio.

Versión sobre el licenciamiento

BAHIA BLANCA. — En círculos vinculados a las Fuerzas Armadas trascendió que dentro de un plazo de seis semanas se procederá al licenciamiento de buen número de los ciudadanos que actualmente prestan servicios en las distintas armas.

Concretamente, las esferas aludidas señalaron que podría ser dado de baja hasta el 50 por ciento de los efectivos no sólo del Ejército sino también de la Marina y la Aeronáutica. Tal procedimiento comenzaría a adoptarse luego de la jura de la bandera y quedaría completado en la primera quincena de julio. Adújose que el licenciamiento respondería a la necesidad de reducir gastos.

Viajes de estudiosos

Fanny Levinton de Baranchuk, licenciada en psicología de la Universidad de Buenos Aires, fue designada delegada del departamento de Psicología de la Facultad de Filosofía y Letras de esta Universidad al Congreso de la Federación Internacional de Escuelas para Padres Educadores, auspiciado por el gobierno belga. En ese mismo carácter visitará otros países europeos y los Estados Unidos.

—En un Comet 4, de Aerolíneas Argentinas, viajó con destino a París el jefe del departamento de hígado, vías biliares y páncreas de la Escuela Quirúrgica Municipal para Graduados, Dr. Ricardo Almasqué Dedeu, quien participará del Congreso Internacional de Hepatología que se realizará del 1o. al 5 del mes entrante.

—Partió por vía aérea el doctor José Pereyra Käfer, delegado ante la Federación Mundial de Neurología y jefe del servicio de la especialidad del hospital Ramos Mejía, que participará en la reunión preliminar del II Congreso Panamericano de Neurología en Puerto Rico.

—En un avión de VARIG regresó a nuestro país el profesor de histología Eduardo O. Robertis, quien participó en Caracas de una reunión preliminar con el objeto de organizar el congreso panamericano de neurología que se realizará en 1967.

Roque Palmieri Volpe

Su sepelio

En el Panteón Militar del cementerio del Oeste se realizó ayer el sepelio del coronel de Intendencia (RE) Roque Palmieri Volpe, fallecido en esta capital.

El coronel Volpe nació en Buenos Aires el 8 de julio de 1905, e ingresó en el Ejército el 21 de mayo de 1924. En los 42 años de servicio efectivo —hasta su retiro el 25 de noviembre de 1955—, actuó en el Estado Mayor General del Ejército, en el Regimiento 2 de Infantería Motorizada, y en otras dependencias, en las que obtuvo sucesivos ascensos.

La Secretaría de Guerra designó una comisión integrada por los coroneles de Intendencia Carlos Molanes, Alberto Besse y Benito Benalcazar, la que en representación del Ejército asistió al velatorio y sepelio del coronel Volpe.

En el acto de inhumación el coronel Molanes despidió al camarada desaparecido.

FABRICAMISAS S. A.
Desea alquilar local
MINIMO 800 mts.
VENEZUELA 2748

CURSOS IBM
Iniciación 8 de Junio
OPERACION PROGRAMACION PERFORACION
Con PRACTICA EN MAQUINAS
INSTITUTO BACHILLER
El más importante y prestigioso
UNICO CON EQUIPO PROPIO
H. YRIGOYEN 1146 y 1116
T. 38-3649 y 37-3914

OFICINAS A ESTRENAR
SE ALQUILAN — CERRITO 146
Pisos de 220 a 250 m2. Ascensores "ACELCO" - Calefacción losa radiante - Disponibles del 1º al 6o. piso. - Tratar:
Carlos Rodrigues Gesualdi
Av. Roque S. Peña 893 — 45-9694/5633

Liquidación de invierno
QUE TELAS TRAE!
SEDERIA LA GRAN VIA
Las colecciones exclusivas para la "mitad más linda" de Buenos Aires,
CON REBAJAS DE HASTA UN 60%
EJEMPLOS
LANAS Y SEDAS dibujos jacquard de .... $ 980 a $ 398
LANAS para tapados o tailleurs de $ 1.490 a $ 598
Beneficiese además con el SEDA-CREDITO cuenta personal pagadera en 6 meses.
SEDERIA LA GRAN VIA
Av. SANTA FE y ESMERALDA
La casa se reserva el derecho de vender un solo corte por persona.

UNICO ANTI BRRR...!
El sobretodo es para abrigarse, no para agobiarlo. Hoy, la técnica moderna permite lucir sobretodos ANTI-BRRR audaces, dinámicos... livianos en peso y pesos! Sea cual fuere su edad, ud. tiene NECESIDAD DE RENOVARSE... y 1965 le exige esa renovación. CASA MUÑOZ brinda su novedad: ANTI-BRRR en telas de abrigado prestigio; Wells y Worstix en diseños exclusivos. ¿No le parece una cálida oportunidad?
$6.998

CASA MUÑOZ
Esmeralda y Cangallo
Avenida de Mayo y Lima
Rivadavia 11764 y Suc.

Una reunión de los ministros de Obras Públicas

Prosiguen trabajando en San Juan las cuatro comisiones designadas para considerar diversos aspectos de las conversaciones

SAN JUAN. — En forma intensa continuaron trabajando ayer las cuatro comisiones designadas para considerar distintos aspectos de los temas propuestos en la reunión de ministros de Obras Públicas de las provincias, que se viene realizando en San Juan.

En el seno de las distintas comisiones predominó el disconformismo de las autoridades provinciales con muchas de las medidas que, en materia de obras públicas y afines, se planifican en el orden nacional y desde la Capital Federal sin previa consulta a las provincias y resultan, así, incoherentes.

La iniciativa de la delegación de Santa Fe sobre creación de un consejo interprovincial de ministros de Obras Públicas con carácter permanente, tuvo amplio apoyo en las distintas delegaciones, dando lugar a que se designase una comisión integrada por los doctores Luis Romero Acuña, Julio Migone y Héctor Fazzino, para que proyecte la carta constitutiva del organismo.

Despachos producidos por la comisión número 1 propugnan la modificación de las leyes nacionales 16.657, sobre coparticipación vial a las provincias, y 15.336, sobre energía, en forma que asigne también participación a las provincias de los fondos destinados a la realización de obras energéticas sobre la base de números índices.

La comisión número 3, que consideró el tema "turismo", aconsejará que se promueva ante las autoridades nacionales la intervención de las provincias en la conducción del Turismo Nacional y en el manejo de los fondos que se destinen a tal fin, con el propósito de que los planes alcancen en forma equilibrada a todo el país.

Por su parte, la comisión número 4, que está presidida por el ministro de Obras Públicas de San Juan, ingeniero Hugo Montes Romani, y que ha abordado el tema de "coordinación entre las provincias y la Nación e intercambio de informaciones y experiencias entre los distintos estados provinciales", llegó a la conclusión de que es indispensable y urgente esa coordinación, ya que la experiencia señala que muchos planes nacionales han llegado a entorpecer la acción de las provincias por la falta de consulta y a ignorar las prioridades en materia de obra. A ese respecto se estima que sólo una planificación adecuada puede determinar una mejor distribución de los recursos para la realización de obras con sentido promocional.

Los ministros, huéspedes de honor

Por decreto del P. E. fueron declarados huéspedes de honor del gobierno de la provincia, el ministro de Obras Públicas de la Nación y los ministros provinciales que concurren a las jornadas que se vienen realizando en San Juan.

Estola

Hay historias que son hermosas para contar e imitar. Victoriano Enrique Benítez es un joven paraguayo, de 23 años, que vive en Buenos Aires y el viernes, diez minutos antes de las 21, tenía urgencia para trasladarse hasta Chacabuco el 800, a fin de participar en un torneo deportivo. En la esquina de Corrientes y San Martín ascendió a un automóvil de alquiler y colocó a un costado su poncho y sus guantes. Al descender tomó sus cosas y con extrañeza recogió algo más: era una estolita de visón.

Participó del torneo y prestamente volvió al lugar de la partida. Recordó haber visto un grupo numeroso de personas frente a la entrada de nuestra casa situada en San Martín 344. Hasta aquí vino en el preciso momento en que la señora Celia San Martín de Abla, maestra de la Escuela N° 12 de Vicente López y alumna de la Escuela de Relaciones Públicas del IADE, que visitaba con sus compañeros las instalaciones de LA NACION, reclamaba la prenda.

El joven pasajero del automóvil de alquiler hizo una breve relación de su hallazgo y antes que se le pidieran más datos, partió. De prisa. Quizá porque él sabe que la honradez no lleva carteles ni se anuncia con trompetas. Se es honrado o no. Y él es feliz con ser un hombre de manos limpias y corazón abierto a los buenos ejemplos.

La elección del nuevo rector de una universidad

MENDOZA. — La Asamblea Universitaria reeligió al doctor Carlos A. Saccone como rector de la Universidad Nacional de Cuyo por un nuevo período. En la votación el Dr. Saccone obtuvo 48 sufragios y el profesor Arturo Andrés Roig, 21. Hubo también cuatro votos en blanco.

El ingeniero Máximo Bocklett resultó también reelecto como vicerrector, por 46 sufragios contra 22 del profesor Roig.

En ambos casos la asamblea debió realizar tres votaciones, ya que en las dos primeras ninguno de los candidatos obtuvo la mayoría de los dos tercios que exige el reglamento. Ante esta circunstancia se procedió a elegir por simple mayoría entre los dos más votados, resultando consagrado como rector el Dr. Saccone. En el caso del vicerrector, se recurrió a un proceso análogo. Las dos autoridades universitarias fueron electas para el período 1965-67 y asumirán su nuevo mandato el 1º de junio.

En una pista se suspenden vuelos

SALTA. — A raíz del deterioro que sufre la capa asfáltica de la pista de aterrizaje de El Aybal, Aerolíneas Argentinas resolvió suspender los vuelos que realizan los aviones Caravelle a partir del 9 de junio próximo.

Fue recordado el Dr. Zanichelli

CORDOBA. — Diversos actos dedicáronse a la memoria del ex gobernador doctor Arturo O. Zanichelli, al cumplirse el aniversario de su muerte.

En la sede partidaria fue descubierto un retrato al óleo del ex mandatario, oportunidad en que hablaron los doctores Horacio Molina y Eduardo Caballero.

Tras oficiarse un funeral en la iglesia del cementerio San Jerónimo, en el panteón del doctor Zanichelli se descubrieron cuatro placas recordativas de los comités provincial y Capital del MID, del bloque de diputados nacionales de la agrupación, y de sus compañeros y colaboradores. Hablaron los señores Oscar Indiveri, Aldo Azar, López Ballesteros y el diputado nacional Arballo.

También hubo un funeral cívico en el salón de actos de la Sociedad Española de Socorros Mutuos, al que asistieron autoridades del MID, la esposa e hijas del extinto mandatario, amigos personales y público en general. Hicieron uso de la palabra el escribano Héctor Panzeri, por la comisión organizadora del homenaje; el diputado nacional doctor Uranga, por el bloque del MID; el señor Luis Carballo, por el MID de Santa Fe, y el doctor Enrique Gorriti, por los amigos personales del doctor Zanichelli. Cerró el acto el doctor Acuña Anzorena.

LOCALES EN VENTA

ENTREGA Y ESCRITURA INMEDIATA

sobre AVENIDA LAS HERAS 4033

Ideales para Sucursal de Bancos, automotores, representaciones, oficinas, artículos del hogar, etcétera

SUPERFICIE: Desde 250 hasta 1100 m2.

ES UNA OFERTA MUY INTERESANTE COMO INVERS.

TERSA S. A. SARMIENTO 1190

T. E. 35-0036 al 39 y 0030

SOLICITADA

A LOS SEÑORES SOCIOS DEL JOCKEY CLUB DE BUENOS AIRES

Hace siete meses propusimos al Jockey Club de Buenos Aires una operación comercial, respondiendo así a una resolución de su Asamblea. Y nada más dijimos.

Ante la publicación de una carta del Señor Arquitecto Don Alejandro Bustillo, con apreciaciones equívocas sobre nuestra actitud, planteamos al responsable una cuestión personal.

Su respuesta daba amplias satisfacciones en ese plano, pero pretendió abrir una polémica comercial que no correspondía y así lo señalamos en nuestra respuesta.

Insistió, con más interés en lo económico que en lo personal, volviendo a confundir esos términos.

La más importante de las cuestiones —para nosotros— la personal, está concluída.

Pero la confusión creada sobre la oferta, por los comentarios antojadizos a la misma nos obliga, contra lo que era nuestro propósito, a publicar esta información.

En octubre de 1964 presentamos, al Jockey Club, una propuesta que contemplaba las necesidades expuestas en los pliegos de la Licitación Pública Internacional para la construcción del nuevo edificio de su sede, ofreciendo una superficie total aproximada de 16.000 m2., en varias plantas, con los muebles, alfombras, tapices, arañas, y demás objetos que decoran los salones con exclusiva elegancia. Como opción 2.000 m2. para cocheras.

Otras alternativas ofrecían la posibilidad de adquirir mayores superficies, hasta completar la totalidad del edificio.

La modalidad de compra, tanto por su monto, cuanto por la forma de pago, que admitía inmuebles, configuraba una propuesta sólida y viable.

Todo ello en un edificio que, por su ubicación, por su estilo, por sus características arquitectónicas y por su tradición es —indiscutiblemente— único en Buenos Aires; edificio en el que se acababan de efectuar importantes obras que aumentaron su belleza y confort.

Para su construcción y decoración se trajeron mármoles de Italia, muebles de Francia y arañas de Inglaterra. Y cuando su primer Directorio integrado por Lorenzo V. Ruiz, Agustín Melián, Fernando Saguier, Alberto Gracelin, Emmanuel de Sieyes, Marcel Boillaux Lafont, Samuel Ortiz Basualdo, Carlos de Olazábal, Eduardo Depietri, Rafael de Miero, Emilio Saint, Benito Villanueva, Carlos M. Noel y Carlos Alberto Dupont, lo inauguró en septiembre de 1932, la cultura y el estilo de una clase quedó plasmada en este edificio.

Eso es lo que ofrecimos al Jockey Club de Buenos Aires.

EL DIRECTORIO DEL ALVEAR PALACE HOTEL

Finalizó la 6ª Exposición del Club del Cocker Spaniel

Primer premio lechigada: 5 machos y 1 hembra. Expositor y criador: Sra. Inés Peralta Ramos de Baliña

El Club Argentino del Cocker Spaniel Inglés (C.A.C.S.I.), afiliado al Kennel Club Argentino, realizó ayer su 6a. Exposición Nacional en las instalaciones de la Sociedad Rural Argentina, en Palermo.

La muestra, que despertó gran interés entre los criadores de la raza y aficionados en general, así como también entre el numeroso público que concurrió al certamen, constituyó una cabal muestra de superación de la raza, que día a día se está difundiendo en nuestro medio con mayor intensidad, dadas sus notables cualidades para la caza y como perro de compañía.

Características de la raza

El Cocker Spaniel Inglés es un perro de estructura pequeña, pero de grandes cualidades para la cacería. La característica sobresaliente de estos animales radica, en modo especial, en sus condiciones de perro de agua, ya que nadan asombrosamente. De allí que los cazadores de patos lo prefieran para recuperar las piezas caídas en el agua. Realizan su tarea con pasión y resistencia, bajo todos los climas y en aguas a muy bajas temperaturas. Es un perro muy inteligente, con extraordinario olfato; pequeño, pero vigoroso e incansable en el rastreo de todo tipo de caza.

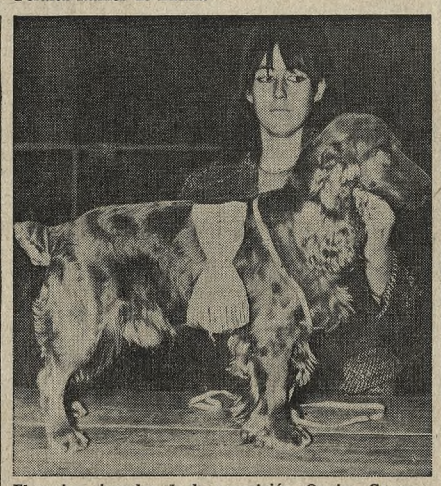

El mejor ejemplar de la exposición, Quaine Carmabar Marney, expuesto por Adriana M. de Demaría Anchorena

Quaine Carmabar Marney

Labor del jurado

A las 10 comenzaron su labor los dos jueces de la exposición, que estuvo a cargo de dos reconocidos especialistas de la raza: el Dr. Edmund Spencer Talbois (hembras) y la Sra. Hilda Runnacles de Rumboll (machos). Fueron secretarias de pista la Sra. Silvia M. C. W. de Oates, en la mesa Nº 1, machos, y la Sra. Doreen A. de Ripamonti, en la mesa Nº 2, hembras.

El veterinario de la muestra fue el Dr. José Tarasiuk y actuó de comisario general la señorita Leonor Vázquez.

Varias horas de labor requirió la tarea del jurado, ya que los animales expuestos fueron presentados en óptimas condiciones por parte de los expositores y por la calidad de los animales.

El mejor ejemplar de exposición

La Sra. Hilda Runnacles de Rumboll —que tuvo a su cargo la selección de los machos—, al término de paciente trabajo, optó por declarar el mejor perro de la exposición al ejemplar macho de 3 años y medio del box Nº 15, Ch. Quaine Carmabar Marney, K.C.A. 4228, nacido el 27 de abril de 1961 y expuesto por la Sra. Adriana M. de Demaría Anchorena y del criador Mrs. Caffyn, inscripto en la 9a. categoría (campeones).

Reservado mejor de exposición

Esta distinción recayó en el ejemplar del box Nº 3, Jenny of La Guarida, que también se adjudicó el C.A.C. (candidato a campeón), expuesto por la señora María Luisa L. de Arechavala.

Premios especiales

Los distintos premios especiales adjudicados en la 6a. Exposición Nacional del C.A.C.S.I. fueron los siguientes:

Mejor hembra de la exposición: 9a. categoría (campeones), Ch. Colinwood Cherrytime, K.C.A. 3457, expuesto por el Sr. Remo Ripamonti.

Mejor cachorro de exposición: Colinwood Gilt Edge, expuesto por el señor Remo Ripamonti.

Mejor cachorro hembra: Joy's Blue Cinderella, K.C.A. 4522, del expositor Salvador Dufaur y del criador Remo Ripamonti; que también se adjudicó el premio al mejor perro principiante. **Sólidos y partidos, categoría 1a. lechigada:** Primer premio, 5 machos y 1 hembra, nacidos el 21 de abril de 1965, del criador y expositor señora Inés Peralta Ramos de Baliña.

Otros premios

Sólidos machos, 5a. categoría (joven especial): Prince Golden Frankie del Monte, Exp. señora de Saumell. **Categoría 6a.** (joven): Ariel Clipper, K.C.A. 4375, del criador y expositor Juan C. Liandro. **Categoría 7a.** (adulto): Charming Boy del Boquerón, K. C. A. 3704, del criador y expositor Adriana Maguirre de Demaría Anchorena. **Sólidos machos, categoría 9a.:** Ch. Quaine Carmabar Marney, K.C.A. 4228, expuesto por Adriana M. de Demaría Anchorena. **Partidos machos, categoría 5a.** (joven especial): Jenny of La Guarida, del criador y expositor María Luisa L. de Arechavala. **Partidos machos, categoría 6a.** (joven): Jenny of La Guarida, del expositor María Luisa L. de Arechavala. **Partidos machos, categoría 7a.** (adulto): Cachu del Clen Antu. K.C.A. 3737, del expositor Fernando Llambí.

Partidos hembras, categoría 5a. (joven especial): Joy's Blue Cinderella, expositor Salvador Dufaur. **Partidas hembras, categoría 6a.** (joven): Joy's Blue Cinderella, expuesta por Salvador Dufaur. **Categoría 9a.** (campeonas): Ch. Colinwood Cherrytime, K.C.A. 3467, expositor Remo Ripamonti. **Sólidos hembras, categoría 5a.** (joven especial): Fairland del Boquerón, del criador y expositor Adriana M. de Demaría Anchorena.

Sólidos hembras, categoría 6a. (joven): Batitu's Hussy Hanper, K.C.A. 4382, expositor María Luisa L. de Arechavala. **Sólidos hembras, categoría 7a.** (adulto) y **categoría 8a.** (veterano): Princess Chala del Monte, expositor Frutos Guesalaga. **Sólidos y partidos, machos y hembras, categoría 10a. (importados):** Ch. Quaina Carmabar Marney, expositor Adriana M. de Demaría Anchorena. **Sólidos y partidos machos, categoría 4a.** (principiantes): Prince Golden Frankie del Monte, expositor señora de Saumell. **Sólidos y partidos hembras, categoría 4a.** (principiantes): Joy's Blue Cinderella, expuesto por Salvador Dufaur.

La convención de la U.C.R.I. en Tucumán

SAN MIGUEL DE TUCUMAN. — Convocada por la Junta Electoral se reunión la Junta de Gobierno de la UCRI.

Después de informar sobre todo lo actuado en el proceso electoral interno, el diputado Valero, presidente de la junta, invitó a los miembros de la junta de gobierno, electos en los comicios del día 23 del actual, a concurrir y elegir sus autoridades. En uso de la palabra el senador nacional y secretario del comité nacional, doctor Celestino Gelsi, manifestó su imposibilidad de incorporarse como miembro de la junta de gobierno en razón de existir incompatibilidad, por reformas introducidas recientemente a la carta orgánica provincial, y hasta tanto se realicen consultas con el comité nacional y resuelvan los organismos provinciales su situación, no podrá incorporarse. A continuación, la junta de gobierno eligió su mesa directiva, que quedó integrada de la siguiente manera: presidente, doctor Alberto Travadelo; vicepresidente, doctor Benito Orlando Ferreyra; secretarios, doctor Hugo González Juárez y Paulino Hipólito Delgado; tesorero, Juan María Fortassin. Todos fueron elegidos por unanimidad de los miembros presentes.

Poco después, la junta de gobierno ratificó por unanimidad su confianza en el apoderado titular, doctor Benito Orlando Ferreyra y designó como suplente al doctor Hugo Fabio. La junta facultó a su mesa directiva para que, previa consulta, integre la comisión de Finanzas y la Gremial, igualmente por unanimidad, y resolvió citar a la convención provincial para el día domingo 6 de junio a las 10.30, para que se constituya en el local partidario.

Ing. Otto F. Böhlen

Falleció en esta capital

Sentido pesar ha causado en el círculo de sus amistades y en el amplio medio en que su nombre había adquirido un sólido prestigio el fallecimiento del ingeniero Otto F. Böhlen. Nació en Berna, Suiza, en 1904, llegó a nuestro país hace un cuarto de siglo. Aquí formó su hogar, dedicándose con tesón a las tareas industriales vinculadas con la fabricación de instrumental para sanatorios y hospitales.

El ingeniero Böhlen unía a sus condiciones de capacidad laboral los méritos de relevantes cualidades morales. Hombre probo, de sólida cultura general, fue socio gerente de Copreva SRL y Prevaco y tuvo una activa participación en oportunidad de dotarse a nuestros establecimientos asistenciales de modernos equipos de esterilización.

El sepelio se efectuará hoy a las 10.30 en la Chacarita, previo oficio de una misa en el Cementerio Alemán.

Rincón de Bridge

Por RAUL A. LERENA

Ecos del Mundial —I—

Ha finalizado un nuevo campeonato del mundo, que por segunda vez se realizó en Buenos Aires, y la enorme cantidad de bridgistas, que —superando todos los cálculos— se dio cita en el Plaza, habrá podido extraer numerosas enseñanzas a través de los remates y carteos que vieron realizar a los grandes maestros que nos visitaron. No ha habido manos espectaculares pero sí una muy grande cantidad de cosas buenas. Y hubo también errores, aunque no muchos.

A través de nuestro Rincón iremos haciendo desfilar una serie seleccionada de manos, con diversos temas de carteo y, además, con la explicación de algunas secuencias de remate que son conocidas, por lo menos, por corresponder a sistemas artificiales.

Para comenzar, hemos elegido la mano Nº 2 del match entre Italia y Estados Unidos.

	♠ 10 7 6 4 ♡ 8 ◇ J 9 6 5 ♣ J 7 3 2	
♠ J 5 3 ♡ A 6 4 2 ◇ K 10 4 ♣ K Q 6	N O E S	♠ A K 9 ♡ K J 9 7 5 ◇ A 3 ♣ A 10 5
	♠ Q 8 2 ♡ Q 10 3 ◇ Q 8 7 2 ♣ 9 8 4	

En la sala cerrada estaban Forquet-Garrozzo en Norte-Sur y Schenken-Leventritt en Este-Oeste y el remate fue:

Norte	Este	Sur	Oeste
paso	1♣	paso	2 S.T.
paso	3♡	paso	4♡
paso	6♡	y todos pasaron	

La apertura de 1 Trébol, en el sistema Schenken, es artificial y muestra 17 o más puntos; es forcing por una vuelta. El resto del remate fue natural.

En la sala abierta la posición Norte-Sur era ocupada por Becker-Hayden y la Este-Oeste por Pabis Ticci-D'Alelio. Allí, como veremos, el remate fue más complicado:

Norte	Este	Sur	Oeste
paso	1◇ (1)	paso	1S.T.(2)
paso	2S.T.(3)	paso	3♣ (4)
paso	3♡ (5)	paso	4♡ (6)
paso	4S.T.(7)	paso	5◇ (8)
paso	5S.T.(9)	paso	6♡ (10)

(1) Esta pareja italiana juega el sistema "Pequeño Trébol Romano", en el que la apertura de 1 Diamante —si luego se redeclara en Sin Triunfo— muestra una mano balanceada, con una fuerza de 17 a 20 puntos. (2) Respuesta forcing a game que enseña mano balanceada, con una fuerza de por lo menos 12 puntos. (3) Equilibrada, con 17 a 20 pts. (4) Pregunta Stayman por palo mayor. (5) Recién muestra su palo mayor. (6) Apoyo natural. (7) Blackwood, pregunta por Ases. (8) Tiene 1 ó 4 Ases. (9) Pregunta por Reyes. (10) Tiene dos Reyes de igual rango o color.

En las dos mesas el carteo fue bastante similar y tanto Pabis Ticci, como Schenken, ganaron su contrato, mediante una puesta en mano final, luego de haber hecho una eliminación de los otros palos, para obligar a la defensa a salir en el palo deseado por el declarante. Veamos como ocurrió.

Sur inició con el 9♣, ganado con la Q♣, luego de lo cual el declarante arrastró dos veces, con el A♡ y el K♡. Al no caer la Q♡ se suspendió el arrastre y se procedió a la eliminación de la siguiente manera: A◇, seguido del 3◇ para el K◇ y del 10◇ que fue fallado con el 7♡. Se adelantó el A♠ y luego se continuó con el 10♣ para el K♣ y en seguida con el 6♣ para el A♣. La eliminación de los dos palos menores había quedado completada y ahora sólo faltaba entregar la mano a Sur, para obligarlo a salir en pique o al doble fallo.

Las tenencias en pique del bando declarante crearon un clima de gran suspenso, por cuanto existían dos posibles variantes ganadoras. En efecto, si —como ocurría en ese caso— la Q♠ estaba en poder de Sur, cuando ese jugador saliera en pique, había que pasar el J♠ del muerto. Pero, si —independientemente de la ubicación de la Q♠— el 10♠ estaba en Sur, la forma de ganar era no pasar el J♠ del muerto.

Pero, por fortuna para ellos, tanto Pabis Ticci, como Schenken, acertaron la jugada. Pusieron en mano a Sur con el 9♡ para la Q♡ y cuando éste salió con el 3♠ pasaron el J♠, con lo cual cumplieron su contrato.

Un numeroso grupo de alumnos pertenecientes al Instituto Argentino de Dirección de Empresas —I. A.D.E.—, encabezado por el profesor del curso de relaciones públicas, señor Marcelo Eyherabide, recorrió nuestro diario, y lo hizo en compañía de una brigada de relacionistas de YPF y de delegaciones estudiantiles de la Universidad Libre de Humanidades y de la Asociación Cultural El Círculo. Dicha Asociación —funciona en Tucumán 1668, con 40 sesiones de dos horas cada una, para un curso dirigido al hombre de empresa—, dentro de sus planes, considera de fundamental importancia las visitas a los diarios, para apreciar el quehacer periodístico en la propia fragua y en todos sus pormenores. Fueron las labores correspondientes al trabajo en las Hotipias y en las rotativas las que acuciaron el interés del grupo, integrado por estos alumnos: Antonio Baltaian, Roberto Jenik, Osvaldo Garea, Jaime Gleser, Alfredo Haded, Eduardo Berri, Angélica M. Yaben, Marta Risso, Aldo Cialella, Susana B. Leanza, Elvira Martín, Carlos R. Larghi, Pedro H. Messina, Labib Abla, Luis M. Predan, Elsa C. de Civelli, Orlando Franzotti, Ana L. Giuliano, Virginia Ravizzini, Bisma Fernández de Wilson, Haydée Rave, Lydia Carnaghi, Aída Kofler, Jorge E. Blondin, Isaura Gómez, Angel A. Civelli, Adita Durruty, Angel Montanari, Ana María Calcagno, Aldo Ezequiel Gamen, Juan A. Borrasca, José C. Mosquera, Jorge A. Fernández, Fernando Carrión, Elsa García de San Miguel, Humberto Biondi, Elena V. de Biondi, Agustín Campodónico, Jeina Druchas, Luis María Giménez, Hugo César Moreno, Fulvio Cettolo, Juan Romero, Silvia Unias, María L. Fernández, Celia San Martín, Miguel A. Quesada Colado, Dieter F. Hollweck, Omar Sosa Wilson y Julio E. Espadero

NOTICIAS VARIAS

CIRUGIA INFANTIL. — La Sociedad Argentina de Cirugía Infantil ha quedado integrada con la presidencia del doctor Marcos Llambías; vicepresidente, Dr. José M. Pelliza; secretario general, Dr. Luis A. Fumagalli, y tesorero, Dr. Emilio A. Feliú.

PERIODISMO Y LETRAS

DOS NUEVAS REVISTAS DE CODEX. — La Editorial Codex ha puesto en circulación dos nuevas revistas destinadas al magisterio y al cuerpo de profesores de todo el país. Son ellas "Enciclopedia Didáctica" y "Selecciones Pedagógicas". En la primera se exponen los problemas de la enseñanza primaria y el desarrollo de todos los programas, desde el jardín de infantes hasta el sexto grado. En la segunda se incluye material necesario para ampliar el campo cultural y el aprendizaje especializado del magisterio. En "Selecciones Pedagógicas" colaboran personalidades de relieve en el ambiente pedagógico internacional.

Memórase una fecha italiana

Pasado mañana se cumple un nuevo aniversario de la República Italiana, surgida del referéndum de 1946.

Con tal motivo se ha preparado una serie de actos, el primero de los cuales se efectuó ayer en Bahía Blanca.

Los actos de ayer

BAHIA BLANCA. — Fueron colocadas ofrendas florales en el monumento al General San Martín, de Parque de Mayo, y en el de Garibaldi, en la plazoleta del Teatro Municipal. Posteriormente, fue oficiada una misa en la iglesia del Sagrado Corazón de Jesús.

el SABER OIR no ocupa lugar

AUDIFONO ZENITH

con circuito microlítico de 16 resistencias, 6 transistores, 500% mayor potencia y 10 veces más pequeño que la cabeza de un fósforo. AMPLITONE es el Representante Exclusivo de las 11 marcas de audífonos MAS OIMI. NUTOS y de mayor prestigio mundial, cuyos 45 modelos abarcan el 80% de las ventas, incluyendo el famoso audífono ZENITH.

UNICO SERVICIO AUDIOLOGICO INTEGRAL EN SUDAMERICA

Exámenes audiométricos, logoaudiométricos y reeducación sin cargo.

OIGA BIEN Y EL MUNDO SERA SUYO

AMPLITONE

Unicamente en LAVALLE 1527, P. Baja y 1er. piso, Teléfonos: 40-4438/5890/5892

SOLICITE TURNO

A PARTIR DE MAÑANA

PANAGRA inaugura EL 1er SERVICIO JET DIRECTO ENTRE BUENOS AIRES Y LA PAZ

Salidas todos los viernes Sólo 3hs en vuelo directo

Ahora, gracias a Panagra, también La Paz está mucho más cerca. Vuele a todo confort y llegue mucho antes en los DC-8 El InterAmericano de Panagra. El primer servicio JET directo entre Buenos Aires y La Paz.

PANAGRA

En BUENOS AIRES: Avda. Pte. Roque Sáenz Peña 788 - T. E. 45-0111. En CORDOBA: 25 de Mayo 18 - T. E. 39638. En MENDOZA: Espejo 167 - T. E. 12208. En ROSARIO: Córdoba 1060 - T. E. 23283. En MAR DEL PLATA: Rivadavia 2671 - 5º piso.

LA NACION

Fundado por Bartolomé Mitre el IV I MDCCCLXX — *LA NACION será una tribuna de doctrina (Núm. 1 Año 1)*

Director: DR. BARTOLOMÉ MITRE

Buenos Aires, lunes 31 de mayo de 1965

La situación de la industria maderera

Es frecuente que en los documentos o declaraciones de los organismos empresarios privados, a propósito de la situación en que se encuentran en un momento determinado y, también, para examinar una medida de cualquier índole que les afecta directa o indirectamente, se hable con cabal sentido del estado del país más allá de sus propias preocupaciones. Tal se advierte ahora en la memoria anual de la Federación Argentina de la Industria Maderera y Afines (FAIMA). Las apreciaciones allí contenidas, aunque se refieren, desde luego, a ese sector de la actividad productiva, alcanzan una proyección más vasta para ir a insertarse en el cuadro nacional de la economía, y a partir de semejante concepción se concluyen juicios de la mayor importancia que merecen ser meditados con el máximo de cuidado.

Establece en sus consideraciones que durante el primer semestre de 1964 se mantuvieron para su trabajo las graves características de la recesión iniciada a mediados de 1962, pero en el segundo "la industria maderera argentina dio pruebas de su extraordinaria capacidad de resurgimiento con relación a 1963 (fecha en la que tuvo el índice más bajo en doce años), con una tendencia sostenida de superar los niveles normales".

Parecería, pues, que ya se estuviese en el comienzo de una época de franca mejoría, con posibilidad de dejar rápidamente atrás el recuerdo del difícil período precedente; no es así, sin embargo, porque a renglón seguido se agrega: "El proceso de recuperación no es fruto de un ordenamiento económico general, que no existe, ni siquiera del desarrollo natural de la demanda, sino exclusivamente de un aumento de la capacidad adquisitiva de la población en razón de haberse volcado al mercado financiero una emisión de más de 100.000 millones de pesos en poco más de un año. Esto acrecentó indudablemente los medios de pago por una parte, y por la otra, la reposición de los stocks del comercio.

Hay aquí una notoria coincidencia con la opinión de otras instituciones de diversa naturaleza en cuanto al verdadero valor que debe asignarse al supuesto fenómeno de la reacción que, en efecto, fue visible en los últimos meses. Como no se juzga asentado en bases sólidas ni tampoco parece el resultado de una formal política de objetivos delineados con precisión concreta, recién prometida a través del programa de desarrollo, aquel índice de reflorecimiento debe ser atribuido, en consecuencia, a la circunstancia anotada, esto es, la enorme masa de dinero lanzada a la circulación para responder a los compromisos más apremiantes del Gobierno. En este punto ya no puede haber duda acerca del factor que sustenta la supuesta restauración de los negocios: ha intervenido, una vez más, la inflación, y su engañosa prosperidad inicial puede conducir aceleradamente al deterioro de toda la estructura económica. "La expansión del circulante —afirma en otro lugar la entidad nombrada— favorece la solución de los problemas de venta, pero no remedia los económicos y sociales, que son parte importante en la evolución de las industrias, sino que, por el contrario, los agrava", además de fomentar el afán especulativo de los sectores intermediarios.

En tanto no se aplique, pues, un plan coherente para promover el progreso nacional en sus aspectos fundamentales y no se estimulen las fuentes de producción para crear más riqueza, la industria de la madera en sus ramas específicas de aserrado, terciados, parquets, carpintería de obra, mueblería, ebanistería y tantas otras carecerá de oportunidad para superar su crisis aunque la disimule el hecho de la reactivación de su impulso a raíz de lo que se ha expresado. Fundamentalmente, su suerte se supedita a la construcción de viviendas por la múltiple necesidad que entraña el empleo de sus diversos renglones. Las perspectivas inmediatas de su desenvolvimiento están sujetas, por lo tanto, a las decisiones del poder administrador para ejecutar las obras públicas o facilitar las privadas que reclama el interés colectivo. Es el mismo caso, claro está, del cemento, la herrería, la pintura, los artefactos de uso indispensable y, en fin, de cuanto elemento hay que echar mano en la erección de una casa, de manera que si ésta no trasciende más allá del simple proyecto la provisión de materiales se detiene peligrosamente para la seguridad empresaria y obrera con la consiguiente repercusión en todas las esferas económicas.

Es fácil comprender que estamos frente a una cuestión, como muchas de las que se han planteado en estos años, que no puede resolverse con sentido unilateral o mediante iniciativas que procuren ayudarla fuera del contexto en que se halla incluida. La industria de la madera no exige un trato preferencial que la libere de los obstáculos que entorpecen su marcha; en esencia, le conviene el rebrotamiento fecundo del adelanto patrimonial en todos los estratos sociales de la Nación para realizar la tarea constructiva que debe ser la meta de las aspiraciones generales. Por eso se consigna en la memoria que comentamos: "La recuperación (se refiere a la de algunos de sus rubros) es un efecto directo de la crisis que la precedió y puede terminar tan rápidamente como se inició si no se solucionan los fundamentales problemas que gravitan en la economía general". Idéntica sugerencia se viene formulando a las autoridades desde los ángulos más diversos, sin exceptuar a los círculos partidarios; lo que corresponde, entonces, es apresurar la aplicación del programa preparado por el Gobierno. Cualquiera que sea su alcance, habrá, cuando menos, una pauta para ajustar los movimientos a un eje coordinador en lugar de marchar a tientas.

Los cicerones de Córdoba

Se ha dicho reiteradamente que en nuestro país se hace necesaria una conciencia turística pública que cree el convencimiento general de que tenemos un paisaje múltiple, una naturaleza que se manifiesta en las más variadas formas de la belleza, un vario clima también apto para todas las necesidades y gustos y un considerable acervo histórico y artístico que vale la pena conocer y gustar. Al mismo tiempo que, como es obvio, el movimiento turístico ha de contar con una organización que lo sirva convenientemente, que ofrezca al viajero facilidades de desplazamiento y de instalación, ha de hacer pie, asimismo, en esa convicción de los propios argentinos de que el país cuenta en su vasto territorio con riquezas de esta clase que puede poner ante los ojos ajenos y aun los propios, que no siempre las conocen. La materia prima del turismo de que disponemos es abundante y surtida, valga esta palabra de preponderante acepción comercial. Hay en nuestro suelo, del Norte al Sur y del Este al Oeste, para todos los gustos, para corresponder a las más exigentes demandas del turismo en cuanto a elementos naturales.

Posiblemente es esa riqueza natural, esa potencialidad turística, la que ha movido a los alumnos de la Facultad de Arquitectura y Urbanismo de Córdoba a ofrecer a la Municipalidad, gratuitamente, sus servicios en calidad de guías o cicerones. La Municipalidad podrá disponer de ellos para los visitantes de la ciudad que deseen utilizarlos. Se trata de una simpática y generosa contribución que revela cuando menos una incipiente conciencia turística, y es de desear que la experiencia rinda buenos frutos, sobre todo en ese sentido de la propia valorización de las grandes posibilidades del país en esta moderna empresa cuyo provecho material y espiritual está ampliamente probado. El cultivo de esta actividad constituye hoy una forma vital de los pueblos, de manera que el gesto de esos estudiantes cordobeses debe ser interpretado como un estímulo general, pues todos podemos poner nuestro grano de arena, como ellos lo han demostrado, en esa tarea de situar al país, con el fomento turístico, en el moderno mundo de máxima relación e interdependencia.

Vulnerabilidad de la inflación

Hace ya cinco años que un economista norteamericano, Per Jacobsson, a la sazón director del Fondo Monetario Internacional, declaró que, a su entender, la inflación mundial había terminado. Este juicio no se ha cumplido al menos enteramente, y por lo que a la Argentina respecta ha quedado rotundamente desmentido. Sin embargo, es justo reconocer que en los Estados Unidos se ha confirmado por lo menos en parte, ya que desde aquella fecha han descendido allí los precios de un considerable repertorio de productos en proporciones diversas que van desde el uno al veinte por ciento correspondiente a las heladeras familiares. Y si bien es verdad que al mismo tiempo otros artículos de consumo han experimentado aumentos de precios hasta un límite semejante que, a su vez, corresponde, por una circunstancia que no podemos precisar y que resulta curiosa, a las bebidas sin alcohol, aquella baja parcial ha venido a dar la razón en parte, como antes decimos, al técnico de referencia en lo que a su país concierne.

Es interesante saber en qué razonamientos y observaciones se fundó el doctor Jacobsson para formular su optimista aseveración. Estas razones y observaciones se consignan en un informe económico, en el que figura en primer término la intensificación de la competencia en el mercado universal, la que obligó a la industria norteamericana a buscar los medios de disminuir los costos y, a la vez, aumentar la calidad y eficiencia de los productos, lo que en la práctica determinó una contención de los precios y del aumento de salarios y, después, las mejoras técnicas aportadas por el empresariado.

Y es interesante meditar sobre este proceso a través del cual se ha podido llegar a ese resultado, que si no es definitivo sí es indicativo, porque revela que el problema de la inflación, que pareciera ser algo fatal de lo que sólo la Providencia podría salvarnos, no deja de ser un problema enteramente humano, cuya solución está en manos de los hombres. Así, pues, el juicio de ese economista, pese a que hasta hoy no ha sido corroborado totalmente, tiene un indudable valor por cuanto señala unos caminos concretos por los que, en un caso determinado, han podido allegarse los medios para paliar ese mal.

San Miguel de Tucumán progresa en su trayectoria cuatro veces centenaria

En la Capital recordóse ayer el aniversario

SAN MIGUEL DE TUCUMAN — Un singular acontecimiento vive esta ciudad, que evoca, en medio de entusiastas celebraciones, la fecha de su fundación, de la cual se cumplen 400 años. Cuatro siglos de vida a través de los cuales, desde la época de la colonia, en que los conquistadores españoles tropezaron con el apego a la tierra por parte de los aborígenes, hasta nuestros días, esta capital vivió las diferentes etapas de su crecimiento con los matices propios de toda evolución progresista que debe superar a su paso vicisitudes y escollos, pero que ve prevalecer la pujanza de sus hombres y el adelanto de las edades. Cuatro siglos que conforman una prolongada senda, jalonada con muchas páginas de las diferentes épocas de la historia.

La Casa de Gobierno, que se levanta frente a uno de los hermosos paseos de la ciudad

La fundación

Desde la madre de las ciudades —Santiago del Estero—, última y definitiva ubicación de la ciudad del Barco, de Núñez de Balboa, que fuera creada como Gobernación del Tucumán por Felipe II de España (1563), su titular, Francisco de Aguirre, ordenó una expedición para fundar una ciudad. Era el punto de partida de lo que después se transformó en la ciudad más importante de esa gobernación. El gobernador Aguirre comisionó a su sobrino Diego de Villarroel y Aguirre para que en su nombre fundara "la ciudad o pueblo de San Miguel de Tucumán en el campo que llama la lengua de los naturales Ebatín, ribera del río que sale de la quebrada o el sitio que os pareciese...", según se consigna en la autorización correspondiente y que lleva fecha 10 de mayo de 1565.

Siempre había atraído a los españoles esta zona denominada, en la lengua quichua, Tucma, que castellanizaron como Tucumán. Según Gargaro, Tucma es la contracción de otros dos vocablos indígenas que tienen sentido geográfico: "hacia donde termina", es decir hacia donde terminaba el imperio incásico. Para algunos historiadores comprendería lo que hoy llamamos el noroeste argentino; para otros, abarcaría desde Bolivia, el actual Noroeste, y también el litoral, la zona pampeana y Cuyo. La misión de Diego de Villarroel y Aguirre quedó cumplida el 31 de mayo de 1565.

Villarroel y Aguirre marcó un cuadrado con destino a la plaza principal y luego en su centro instaló un grueso leño, con ramas en su parte superior, denominado "el rollo de la justicia", que servía para ejecutar a los delincuentes.

Las primeras autoridades designadas por el capitán Villarroel fueron las siguientes: alcaldes, Pedro de Villalba y Juan Núñez de Guevara; regidores, Antonio Berru, Diego de Saldaña, Bartolomé Hernández, Francisco Díaz Picón, Pedro Loriqué y Diego de Vera, y procurador, Alonso Martín de Arroyo.

Ibatín

Progresó rápidamente la nueva ciudad con bellos, numerosos e importantes edificios públicos, religiosos y particulares. Tenía industrias, dos molinos harineros, huertas, quintas, un importante comercio de maderas y hasta un cirujano en el siglo XVII, cosa extraña en América. La distribución de sus edificios públicos y religiosos era la que tiene el actual San Miguel de Tucumán, con una sola excepción, el del Cabildo, que ocupaba entonces el solar donde hoy se encuentra el Banco de la Provincia.

Pero la continua amenaza y ataques de los indios, que no se resignaban a perder sus tierras y sus libertades, así como los continuos desbordes del río Tejar, que fue provocando esteros, tornaron insalubre la zona. Ello movió al entonces gobernador Díaz de Andino, a mediados del año 1679, a solicitar del Rey autorización para trasladar San Miguel de Tucumán a un lugar denominado La Toma (su actual emplazamiento), lo que le fue concedido por Carlos II el 20 de diciembre de 1680. Luego fueron años difíciles para el destino de esta primera San Miguel, pues los vecinos se negaban firmemente a abandonar sus heredades, actitud que también adoptó el Cabildo.

Dispuesto su traslado, lo hizo efectivo el teniente del gobernador y justicia mayor, capitán Manuel de Salas y Valdez, con todo el protocolo establecido, el 24 de septiembre de 1685. La primera ceremonia fue la de arrancar el "rollo de la justicia" y cargarlo en una carreta. Lo mismo hicieron con los papeles de la ciudad y del Cabildo, así como con el cepo de los prisioneros. Tras ello se inició el traslado a un nuevo destino de la ciudad de San Miguel de Tucumán y Nueva Tierra de Promisión.

Durante los cinco años siguientes muchos vecinos continuaron apegados a sus tierras y de allí que en no pocos documentos oficiales de la época se hable de "el viejo" y "el nuevo".

De ello resulta que durante 280 años Ibatín estuvo librada a su suerte y poco a poco convertida en un monte con todos sus edificios destruídos. Hubo débiles intentos para rescatar del olvido a esa ciudad y gestiones ante los poderes públicos que realizaron estudiosos. Durante el gobierno del Dr. Campero se ordenó la limpieza de las calles y la marcación de los lugares históricos. En 1944 se dispuso la expropiación de cien hectáreas que abarcaba el perímetro de Ibatín, designándose al mismo tiempo una comisión honoraria. Los dos intentos cayeron en el olvido.

Su actual estado

El Poder Ejecutivo dispuso hace algún tiempo la limpieza y remoción de escombros en Ibatín y anunció que para el sesquicentenario de la Independencia será un lugar de atracción turística. Ya han sido puestos en descubierto los cimientos de los principales edificios y se anticipó que, una vez terminados los trabajos de limpieza y acondicionamiento de calles y caminos, se contratarán técnicos en arqueología para un mejor y profundo estudio de esas ruinas. Como curiosidad obsérvase ahora el estado de conservación perfecta en que se encuentra el embaldosado de la iglesia Catedral.

Iniciáronse los festejos

SAN MIGUEL DE TUCUMAN. — Se iniciaron ayer los festejos del cuarto centenario de la fundación de San Miguel de Tucumán, en la ciudad de Ibatín, organizados conjuntamente por el Poder Ejecutivo, la Municipalidad de la capital y el Ejército.

El primero de los actos se realizó en la catedral, donde el arzobispo, monseñor doctor Juan Carlos Aramburu, ofició una solemne misa en acción de gracias, secundado por los canónigos de la catedral y por el capellán militar, R. P. Manuel Ballesteros.

Asistieron a la ceremonia el presidente del Senado, en ejercicio del Poder Ejecutivo, señor Jorge Alberto Fiad, ministros, los presidentes de ambas cámaras legislativas, el presidente interino de la Corte Suprema de Justicia de la provincia, doctor Hugo L. Rodríguez; el comandante de la V División de Infantería, general Delfor Otero, y otras autoridades. Terminada la ceremonia religiosa, las autoridades y el público se trasladaron al parque Avellaneda, donde se inauguraron los trabajos de ambientación en el monumento a Diego de Villarroel y Aguirre, fundador de la ciudad de San Miguel de Tucumán y Nueva Tierra de Promisión.

Monseñor Aramburu bendijo los relieves escultóricos de piedra y luego se descubrieron placas de bronce recordativas de la Municipalidad de San Miguel, de la Universidad Nacional de Tucumán, y de los gobiernos de la Nación y de la provincia. Luego las autoridades ocuparon un palco, ejecutándose el Himno Nacional, y hablaron los señores Pedro León Cornet, por la Casa de los Patricios Tucumanos; Tiburcio López Guzmán, por la Sociedad Argentina de Escritores; Carlos Páez de la Torre (h.), por la Dirección de Cultura de la Municipalidad; el subsecretario de Cultura de la provincia, profesor Vicente A. Villoni, y el intendente municipal de Tucumán, señor Eudoro Domingo Aráoz.

Otras ceremonias

Por la tarde se realizaron nuevas ceremonias. A las 17, se inauguró la galería de intendentes y se completó la de gobernadores en la sala Obispo Colombres del parque 9 de Julio. Allí usaron de la palabra el señor Carlos Páez de la Torre, secretario de Cultura de la Municipalidad de la capital, y el ministro de Gobierno, Justicia e Instrucción Pública, doctor Raúl Héctor Barber. Finalmente se sirvió un lunch.

Para completar la jornada de ayer, en la plaza Independencia se efectuó la Retreta del Desierto como culminación de los actos de la Semana del Ejército; luego, en el mismo lugar, se quemaron fuegos artificiales y finalmente, en el teatro San Martín, se ofreció una función de ballet, gala.

Los actos de hoy

Hoy, en Ibatín, se llevarán a efecto diversos actos. Luego de recorrer las ruinas y excavaciones de la antigua ciudad, se izarán las banderas argentina y española y a continuación el nuncio apostólico, monseñor Humberto Mozzoni, oficiará una misa de campaña en el lugar donde antiguamente se encontraba la catedral. Hablará el presidente del Congreso de Historia de Tucumán, profesor doctor Borda; el obispo de Concepción, monseñor Juan Carlos Ferro, y el gobernador de la provincia, profesor Lázaro Barbieri. A las 13 se servirá un banquete público, a las 15 se realizarán actos populares y a las 19 quedará inaugurado el Congreso de Historia de Tucumán en el salón de actos de la Caja Popular de Ahorros de la provincia.

La moderna y característica estructura del Correo Central

CONFERENCIAS

Programa para hoy

"Pedro Pico o el ingenioso costumbrismo", por **Kive Staif** (ciclo "Evocación de dramaturgos y comediantes argentinos"), con el patrocinio del Instituto Nacional de Estudios de Teatro y con ilustraciones escénicas por **Milagros de la Vega**, a las 18.15, en el Instituto Torcuato Di Tella, Florida 936.

—"Cultura helénica", por el agregado cultural de la Embajada Real de Grecia, **Alcibíades Lappas**, con proyecciones luminosas, a las 18.30, en el teatro Candilejas, Rivadavia 640 (subsuelo).

—"Del existencialismo al absurdo", por **Osvaldo López Chuhurra** (novena conferencia del ciclo "El hombre en la escena contemporánea"), a las 18.30, en la Asociación Biblioteca del Consejo de Mujeres, Charcas 1155.

—"Metafísica o la ciencia del ser en cuanto ser", por el R. P. **Manuel Fortea**, a las 19, en el Convento de Santo Domingo, Defensa 422.

—"Carlos Morel y el Salón Literario de 1837", por **Rafael B. Esteban**, con el patrocinio del Instituto Argentino de Crítica Literaria, con diapositivas, a las 18.30, en Hipólito Yrigoyen 476.

—"Introducción a las artes plásticas: Movimiento y tiempo en la obra pictórica", por **Nelly Perazzo**, a las 18.45, en la Asociación Ver y Estimar, Florida 659.

—"Epoca y periplo de la historia judía". V, por **Abraham Platkin**, a las 19.30, en la Sociedad Hebraica Argentina, Sarmiento 2233.

—"La violencia y los límites del poder", por **León Rozitchner**, a las 22, en el Centro de Artes y Ciencias, Maipú 456, primer piso.

—"Esquemas internos que conducen a negar la realidad y producen incomunicación. limitación en la expresión del amor o idealización exagerada a través de los vínculos", por **Jorge R. Menéndez**, a las 19.30, en el Centro de Integración Psicológica, Esmeralda 779, primer piso.

—"Magia y grafología: el enigma de los pueblos a través de su escritura", por **Felisa de Garate**, a las 19.30, en el Centro de Cultura Contemporánea, avenida Córdoba 659, 6o piso, 63.

—"Don Bosco en la Tierra del Fuego", por el R. P. **Germán Gasse**, a las 21, en el Centro de ex Alumnos del Colegio de Santa Catalina, Brasil 834.

—"La crisis económica nacional y sus soluciones", por **Adolfo Silenzi de Stagni**, a las 19.30, en el Centro de Artes y Ciencias, Maipú 456.

—"Palabras en color. Método para la enseñanza de la lectura y escritura del inglés, por el doctor Caleb Gategno", por **Marta Marajver**, a las 19.30, en el Instituto Maité, Viamonte 721.

—"Psicoanálisis aplicado", por **Juan Carlos Bianchi**, a las 18, en la Sociedad Argentina de Grafología, Avenida de Mayo 1343 - Rivadavia 1350 (subsuelo Galería Avenida).

UN DEBATE SOBRE LA MUJER EN LA NOVELA NACIONAL

Realizaráse hoy a las 18.30, en el Auditorio Kraft, Florida 681, organizada por la Asociación Amigos del Libro, una mesa redonda para tratar el tema "El auge de la mujer en la novela argentina".

Participarán de las deliberaciones, que dirigirá José Luis Lanuza, las escritoras María Angélica Bosco, Alicia Jurado, Luisa Mercedes Levinson y Syria Poletti.

Mirador porteño

Un domingo en Palermo

Entre las muchas cosas hermosas y dignas de fama, aun internacional —esta vez hablamos como un porteño pagado de su ciudad natal, pero con estricta justicia—, que tiene Buenos Aires se encuentra el paseo que, en rigor, se denomina 3 de Febrero, pero al cual la gente lo llama Palermo a secas. Sus límites geográficos son imprecisos, pues con el correr del tiempo han rebasado mucho los primitivos. Y así, con la anexión de otros espacios verdes, podemos decir que hoy se extiende desde la encantadora plaza San Martín de Tours, frente al antiguo Palais de Glace y la estatua de Alvear, hasta el estadio de River Plate. Extensión sin duda respetable, pues, como se destacaba hace unos días en estas columnas, siendo los espacios libres de la ciudad sólo un tres por ciento de su superficie total, el dos por ciento corresponde a Palermo.

Por una paradoja muy común, aunque situado aquél en el riñón de la ciudad, es posible que existan muchas personas, inclusive porteños nativos, que casi no lo frecuentan o lo conocen sólo en parte. La culpa debe adjudicarse por mitades tanto a los interesados, sobre todo a esos que no salen nunca de un radio determinado, como a los encargados del transporte público. Pues si bien Palermo está técnicamente muy a mano, no es, ni nunca lo fue, de fácil acceso. Llegar desde la plaza Italia a la parte más atractiva de sus jardines, como la rosaleda o el vivero municipal, no es sencillo, salvo que se vaya en automóvil. Por la avenida del Libertador no circulan medios de transporte colectivo, lo cual es una antigualla. Ya que habiendo a toda hora tanto vehículo, "¿qué le hace una mancha más al tigre?" Y por Figueroa Alcorta, si bien andan desde hace unos años algunos colectivos, los mismos, naturalmente, no llegan a todos lados. Así que no hay más remedio que para acercarse allí se debe caminar o tomar un taxi, para quien no tenga automóvil propio.

No vamos hoy a extendernos sobre las principales características del paseo o de algunos de sus rincones más hermosos, por ser de sobra conocidos, ni tampoco a las semejanzas con otros de Europa, como el Bois de Boulogne, al cual tantas veces ha sido comparado, a nuestro entender, equivocadamente. Sólo daremos ahora un vistazo rápido al Palermo de los domingos, comprendiendo también en éstos los sábados por la tarde y los feriados.

Cobra entonces una fisonomía bien distinta de la de los días de verano, con sus "dejeneurs sur l'herbe", o la de las jornadas laborables. En estos días postreros del otoño y en las tardes invernales de sol una multitud invade caminos y bosquecillos: desde niños, dedicados a sus juegos de cometas o aviones de motor, hasta enamorados y estudiantes —cosas casi sinónimas—, entusiastas de los deportes, turistas. Toda una muchedumbre que, unida a los que prefieren pasear en automóvil, da un sello característico, en sus notas amables, a ese umbroso, florido y maravilloso Palermo, gala y orgullo de nuestra ciudad.

Fue clausurada la asamblea diocesana de Lomas de Zamora

Para su tercera asamblea diocesana, la Acción Católica de Lomas de Zamora eligió como lema un pensamiento que fue la idea monitora que prevaleció en todos sus actos: "consagremos el mundo". Y ese pensamiento presidió la solemne clausura de ayer que contó con la presencia del nuncio apostólico, monseñor Dr. Humberto Mozzoni, prelado a quien los socios de las diversas ramas de la Acción Católica y fieles lomenses tributaron cordial acogida.

El representante de la Santa Sede, que fue huésped de honor de la ciudad, arribó a la plaza sanmartiniana Victorio Grigera poco después de las 11. Allí lo aguardaban —además del obispo diocesano de Lomas de Zamora, monseñor Dr. Alejandro Schell y el vicario general, monseñor Dr. Carlos E. Cremata— el intendente municipal, doctor Oscar S. Bustos y su esposa; miembros del Departamento Ejecutivo y del Concejo Deliberante y dirigentes de la Acción Católica. Desde el palco oficial monseñor Mozzoni siguió el acto iniciado con el Himno Nacional, oportunidad en que pronunció un enjundioso discurso de homenaje a la patria el señor Carlos Pesado Palmieri, quien señaló el fervor cívico y religioso que anima a los jóvenes católicos.

Antes del discurso se colocó una ofrenda floral al pie del monumento a San Martín.

Palabras de monseñor Mozzoni

Terminado el acto patriótico, la concurrencia se trasladó a la Catedral, donde el nuncio apostólico ofició la misa solemne. Previamente, monseñor Schell le dio la bienvenida en nombre de la Diócesis y del jefe de la Comuna, expresiones que, al agradecer, monseñor Mozzoni se refirió en un enjundioso discurso a la misión secular de la Iglesia y al apostolado jerárquico. Señaló que el Santo Padre, desde la colina Vaticana, sigula la inquietud de toda la Iglesia en una manifestación profunda de solidaridad humana.

Recordó que fieles al precepto evangélico de "Id y enseñad todas las naciones", los apóstoles se dispersaron por el orbe para dar testimonio de la fe que la sangre generosamente ofrecida fue la simiente vivificante, que ahora fructifica en la universidad de la Iglesia. La misión —agregó— fue siempre la de predicar y enseñar. Y así se ha venido trabajando en horas de libertad como en las de opresión. Con respecto a la Acción Católica, uno de los más modernos movimientos alentados por los últimos pontífices, desde Pío XI —su genial creador e impulsor—, señaló su importancia y trascendencia así como la participación laica en el apostolado jerárquico de la Iglesia.

Terminó con expresiones de reconocimiento por la labor pastoral de monseñor Schell y de aliento para los dirigentes y socios de la Acción Católica.

La sesión de clausura

Por la tarde se realizó la sesión de clausura de las asambleas, oportunidad en que el R. P. José Gallinger, S. V. D., desarrolló el tema "Misión de laico en el mundo".

En seguida, se dieron a conocer las designaciones de presidente y asesor de las cuatro ramas de la Acción Católica, que recayeron en las siguientes personas: de la Asociación de Hombres, presidente, D. Carlos Llauradó, y asesor, R. P. Casiano de Goldaraz; Asociación de Mujeres, presidenta, Srta. Zulema Petrina, y asesor, el Pbro. Mateo; Asociación de las Jóvenes, presidenta, Srta. Rosario Fortuny, y asesor, Pbro. Gabino Romero, y Asociación de los Jóvenes, presidente, Sr. Tomás Otero, y asesor, Pbro. Carmelo Coque.

Con adecuadas expresiones puso término a la asamblea diocesana monseñor Schell.

Una advertencia sobre las ventas de obras de arte

El presidente de la Academia Nacional de Bellas Artes, señor Jorge Soto Acebal, ha hecho llegar al director de LA NACION con ruego de publicación, una nota en la que expresa lo siguiente:

"La Academia Nacional de Bellas Artes se hace un deber en manifestar, una vez más, su preocupación ante la aparición en ventas o remates de colecciones de obras de arte (de preferencia pinturas) las más de las ocasiones sin especificación de origen, reunidas al azar e improvisadas que se ofrecen al público de la capital y donde suelen figurar obras de muy dudosa autenticidad.

"Estas manifestaciones seudo-artísticas de tan inquietantes propósitos, se efectúan con bastante asiduidad y comprometen no sólo al arte y a los artistas argentinos y extranjeros, sino también al prestigio de nuestra cultura.

"La Academia Nacional de Bellas Artes que por el decreto-ley 9002/63, en vigencia, es la institución encargada por el Estado para la certificación de las obras de arte que entran y salen del país y asimismo de velar en todos aquellos casos que conciernen al patrimonio artístico nacional, se pregunta si esas obras sin autenticidad vienen del exterior cómo hacen para entrar sin la certificación correspondiente y si provienen del país y son obras de autores de prestigio, cómo se comprende que los centros artísticos las desconozcan en absoluto, nunca fueran expuestas, y solamente aparezcan ahora de improviso entre una desigual colección que se pone a la venta.

"Todo ello es motivo de inquietud y surge la necesidad de advertir a los posibles adquirentes de obras de arte de proceder con cautela y no privarse de enriquecer sus colecciones sin el calificado asesoramiento de rigor. Si la obra que se adquiere es auténtica, queda además del placer de su propietario al haber acertado haciendo tan valiosa elección, la certeza de que su obra enriquece el patrimonio artístico nacional procurando a la obra un prestigio y una valorización de acuerdo con su mérito y la autenticidad de su firma. En cambio si la obra adquirida es falsa, sólo se ha estimulado el embuste y perdido la suma destinada a tan noble y meritoria empresa.

"Los marchands, las galerías, rematadores y casas dedicadas a la venta de obras de arte, deberían ser los primeros en autenticar concientemente las obras que ofrecen al público. Esta actitud redundaría en beneficio de la importancia y seriedad de sus negocios y devolvería poco a poco al público adquirente la confianza necesaria para acercarse sin recelos a las salas donde se exhiben las famosas colecciones a vender.

"La Academia Nacional de Bellas Artes, ante un caso actual de especial trascendencia por los nombres de los artistas internacionales que en ella figuran, piensa que es útil renovar esta advertencia en el comienzo de la temporada y actividad artística anual propicia a la aparición de tantas exhibiciones y ventas y donde algunas veces no es difícil descubrir las pinturas a las cuales nos referimos."

El juramento de nuevos graduados de una facultad

En el aula magna de la Facultad de Derecho y Ciencias Sociales de la Universidad de Buenos Aires fueron entregados diplomas a un grupo de graduados. El acto fue presidido por el vicedecano en ejercicio de decanato, doctor Ismael Bascádúa (h.), quien pronunció palabras alusivas.

La nómina de egresados que prestaron juramento es la siguiente:

Doctor en derecho y ciencias sociales: Luis Napoleón Lefebvre y Jorge Plácido Seara.

Abogados: Carlos Roberto Alem, Ana María Guiñazú, Roberto Miguel Muzio, Adrián Felipe Perés, Carlos Alberto Ricci, Alberto Nicolás Sasso, Arnaldo Tommei, Arnaldo Miguel Luzuriaga, Federico Negrete, Víctor Enrique Pinto, Eladio Javier Gómez Prieto, Jorge Ricchonnier, Jorge Héctor Segreto, Guillermo Andrés Valle, Norberto Mario Krasnapolski, Domingo Argel Calafe, Juan C. Gabela Rossi, Julio Melcer, María Felicia Burlando, Néstor Martínez, Daniel Norberto Mato Navarro, Abraham Mociuzky, Enrique Paixao, Roberto Oscar Ponte, Luis Alberto Ripa, Emilio Agustín Valle, Bernardo Kuc, Gonzalo Juan Marciano Sáenz y Raúl Emilio Anselmo Sluzewski Monti.

Escribanos: Jorge Luis Demattei, Lidia Gisela Ozura de Frechou, José Rómulo Gifuni, Julio Roberto Grebol, Margarita Norma Ledesma, Helbio Antonio Manzi, Isabel Nélida Martínez, Ricardo Sachaer, Blanca Azucena Solsona, María Rosa Tombari, Norah Luisa Zanóla, Ana María San Pedro, Antonio Miguel Villanueva, Rosa Lacava y Guillermo Rogatti.

Procuradores: Elsa Nilda Arelo Franco, Angeles Petra Alonso de Armiño, Beatriz María Broccoli, Héctor Osvaldo Borgese, Carlos Alberto Etala, María Magdalena Fath, Arturo Aquilino Fernández, Aldo Waldemar Gastrell, Guillermo César Antonio Gey, Miguel Lucas Nasello, Mario Jorge Pochat, María Luisa Testi, Rafael Juan Luis Vaccari, Antonio Carlos Zurlini, Raúl Consens, Mabel Rosa Goldstein, Mauricio Osvaldo Losoviz, Salvador Mario Marino, Jorge Alberto Moray, Guillermo José Eumann y Alejandro Ramón Ramírez.

Asistentes sociales: Beatriz Binda, Elvira Irma Esteban, Lucrecia Angélica Marciano, Nora Victoria Mitre, María Teresa Sara, Lucía Galup, Beatriz Leonor Vinci, Isaac Frydman, Elsa Norma Angió, Alicia Nelva Rojas, Gladys Liliana Sneider y Leticia Elena Soler.

Más seguridad...
Más tranquilidad...
Más rendimiento...

Deposite su dinero en
CUENTAS ESPECIALES
DE AHORRO
para inversiones en
préstamos hipotecarios

INTERES: 11%

y además, participación en las utilidades de la Sección Hipotecaria.

Banco Popular Argentino
(fundado en 1887)
PARA SU SEGURIDAD
Casa Central: FLORIDA Y CANGALLO - 24 Sucursales

La persistente sequía causa preocupación en las zonas de Santa Fe

En algunos departamentos hace meses que no llueve; prodúcese despoblación de hacienda en los campos y se reduce el área de siembra

SANTA FE. — La situación de los departamentos Las Colonias, Castellanos y parte de San Javier, se torna muy crítica a raíz de la persistente sequía, circunstancia que se refleja en la caída de los precios de la hacienda por la considerable afluencia a los remates. También se registra la imposibilidad casi total de preparar las tierras para los futuros cultivos.

Según las informaciones que se han recibido no se ha registrado mortandad de hacienda, pero el estado de los ganados en las zonas más castigadas por la sequía demuestra el sufrimiento por falta de agua y pasto.

Los datos particulares sobre lluvias en el departamento Las Colonias señalan que el 28 de abril último llovieron 11 milímetros; la industria lechera ha mermado en un 50 por ciento. Las tareas se reducen a labores de presiembra de lino y se anticipa la reducción del área para el trigo por la sequía, y por los precios que no son compensatorios.

También se señala que las pasturas invernales se marchitan rápidamente; las praderas naturales ofrecen muy mal aspecto y que la zona norte del departamento es la más castigada, alimentándose al ganado con tortas de lino.

Dos meses hace que no caen lluvias en el departamento Castellanos, salvo algunos chaparrones que no pueden ser tenidos en cuenta. No se realiza la roturación de la tierra y ha descendido hasta niveles muy bajos la producción lechera. El precio de la alfalfa ha aumentado considerablemente, y cuesta 300 pesos el fardo. Se ha establecido racionamiento para el ganado y se observa a muchos animales en las rutas comiendo pastos en las banquinas. Los precios del ganado van descendiendo y muchos remates han sido suspendidos por falta de precios, pues los ganaderos, cuando no superan los 32 pesos por kilo vivo, retiran su hacienda.

Las lluvias en el departamento San Cristóbal, durante los cinco meses transcurridos llegaron a 171 milímetros, que es la tercera parte de la lluvia de los años normales. El estado de los campos es regular y el de las haciendas oscila entre regular y bueno. Se han producido algunos casos de carbunclo. También se anticipa que será reducida el área de siembra de trigo. El precio del ganado está por debajo de lo normal, pero aún la situación en este departamento en general no llega a mala.

En el departamento San Justo el 7 de abril se registró la última lluvia con un total de 30 milímetros. El estado de la hacienda es, en general, aceptable, contándose con reservas de forrajes que se han racionado La producción lechera no obstante, ha decaido mucho.

La última inundación en el departamento San Javier determinó que se retiraran 20.000 cabezas de ganado de las islas anegadas. La sequía no permite la alimentación regular de este ganado; la preparación de las tierras está casi totalmente paralizada.

En cambio, en el departamento General Obligado las lluvias han sido suficientes para sus necesidades. La roturación de las tierras se cumple con toda intensidad y se está en la etapa final previa a la siembra de lino y trigo, y dentro de pocos días se iniciará la zafra azucarera. El estado de los campos de pastoreo es muy bueno. Se anunció que en el distrito Florencia la superficie destinada a lino y trigo será incrementada.

Gestiones oficiales

SANTA FE. — El ministro de Agricultura y Ganadería, señor Ricardo Paviolo, que preside la Comisión Provincial de la Sequía, regresó de la Capital Federal donde, con otros miembros del organismo, realizó gestiones ante el presidente de la Nación. En una visita entregaron al doctor Illia un memorial en el que solicitan la adopción de medidas para evitar la ruina económica de un considerable sector de la economía provincial.

La comisión entrevistó también al presidente del Banco Central, a quien pidió que autorice el redescuento al Banco Provincial hasta la suma de 800 millones de pesos para ayuda crediticia a los productores de la zona afectada por la sequía. Se encontró —dijo la comisión— la mejor voluntad al respecto.

Las autoridades de la Junta Nacional de Granos, ante el requerimiento, adelantaron su disposición favorable para no vender avena, centeno o trigo de baja calidad, sin adecuar las existencias a las necesidades de los ganaderos de las zonas de sequía de Santa Fe y Córdoba.

La Junta Nacional de Carnes, ante el pedido de aumento de los cupos asignados a los frigoríficos regionales para exportación, y el aumento de los créditos bancarios oficiales y del fondo ganadero, informó que se realizan los estudios pertinentes y adelantaron una resolución favorable. También se anuncia que la Secretaría de Transportes de la Nación adoptará disposiciones para proveer de vagones para transporte de forrajes y hacienda proveniente de la zona de sequía, en forma preferencial.

Temas para 7 días

Asuntos políticos y sorteos de reclutas

Novedades esclarecedoras espéranse en las próximas horas con respecto a la actitud de nuestro país ante el conflicto dominicano, puesto que en esferas autorizadas se da como inminente el envío al Senado de la Nación del mensaje del Poder Ejecutivo que solicitaría autorización para el envío de efectivos militares a la república del Caribe. También señálase la posibilidad de que el canciller vuelva a informar a la opinión pública, por radio y TV, acerca de ese aspecto de nuestra política exterior.

Se realizará hoy el sorteo de los jóvenes de la clase 1945 que serán llamados a servir en las filas de las fuerzas armadas.

Para luego, a las 11, es esperado en Ezeiza el cardenal primado de Chile quien, en su calidad de presidente de Cáritas Internacional, asistirá a los actos organizados por el organismo argentino similar.

Hoy serán abonadas las retroactividades al personal de Telecomunicaciones, con lo cual espérase normalizar la situación en los servicios públicos de ese sector. También en la fecha vence el plazo para canjear en instituciones bancarias los billetes de 10 pesos y las monedas de 5 centavos.

Reiníciase mañana la labor parlamentaria con la reunión de la comisión de Presupuesto y Hacienda para tratar el proyecto sobre la derogación de un impuesto a los papeles accionarios. Se dá por descontado el despacho, de manera que se llamaría a sesión para realizar el debate correspondiente pasado mañana. En el Senado no se ha fijado aún fecha de sesión, si bien existe el propósito de considerar cuanto antes la prórroga del estado de emergencia contemplado por la Ley de Abastecimiento. De todos modos, la citación podría verse anticipada por el proyecto relacionado con el problema dominicano.

Los acuerdos extrajudiciales con las empresas petroleras ex contratistas prometen avanzar suficientemente como para determinar una resolución definitiva. En la semana será examinada la contrapropuesta formulada por ESSO S.A. para el arreglo de la cuestión de la nulidad de los contratos.

También para la semana en curso se ha postergado el anuncio del nuevo régimen para los depósitos previos de importación.

Con las reuniones que hoy y mañana efectuará el Club de París quedarán delineadas las posiciones de sus integrantes, de manera que es probable que el secretario de Hacienda regrese de Europa.

La misión del Banco Mundial, que encara aspectos técnicos y financieros referentes a la ampliación de las obras de SEGBA, está dando cima al estudio del crédito para pasturas perennes consociadas, que ascendería a unos 20 millones de pesos.

UN PROGRAMA DE ELECTRIFICACIÓN PARA EL CAMPO

Procura la radicación de industrias y contaría con aportes del BID

En el Banco de la Nación se encuentra en estudio un programa de electrificación rural mediante el cual se procura canalizar recursos crediticios hacia la provisión de energía que permita establecer industrias zonales de diverso carácter.

Los estudios se encuentran avanzados y serán remitidos en los próximos días al Banco Interamericano de Desarrollo, con cuyo aporte se cuenta para la realización del programa. En el transcurso de julio vendrá al país una delegación de la institución — se anuncia presidida por el doctor Felipe Herrera— que considerará la aplicación de créditos ya concedidos y las condiciones para el otorgamiento de nuevos préstamos para financiar diversos programas, entre los que se cuenta este de electrificación rural.

El programa es elaborado en colaboración con organismos técnicos oficiales, y cumple con el propósito que se advierte en varios regímenes crediticios, de alimentar las actividades manufactureras del interior y la industrialización de los productos primarios en la zona de origen. Prevé que parte de los recursos sean invertidos a través de cooperativas eléctricas y se propone financiar la electrificación tanto en lo que se refiere a conexiones con líneas principales de alta tensión, como en proyectos fundados sobre equipos generadores de pequeña y mediana potencia o sobre aprovechamientos hidroeléctricos, según sean las necesidades en cada caso.

Ernestina Adriana López de Nelson

Falleció en esta capital

Con doña Ernestina Adriana López de Nelson, cuyo fallecimiento ocurrió ayer en esta capital, desaparece una figura señera de nuestro mundo educativo. Era la estampa característica de las nobles mujeres de antaño, para quienes la preocupación por el bien del prójimo era una prolongación de la atención puesta en las tareas del hogar. Pionera, en el sentido cabal de la palabra, de las actividades docentes de nuestro país, su gran amor por la niñez la llevó a interesarse y prodigarse en toda obra e iniciativa que tuvieran por meta el cuidado y el bien de la niñez. El Club de Madres la cuenta —al igual que a su esposo, don Ernesto Nelson, otro gran educador— entre sus iniciadoras y sus más dinámicas colaboradoras y benefactoras. ¿Y cuántos argentinos que hoy ven encanecer su cabello no recuerdan las incomparables lecturas de sus libros de texto? "Veo y leo", de doña Ernestina Adriana López de Nelson, fue uno de los primeros libros de lectura para niños que circularon por nuestras escuelas. A él se agregaron otros, firmados por esta mujer, que consideró al niño como "príncipe augusto de la raza, acreedor por ley natural y humana a todas las primicias y homenajes".

Nació en esta capital el 20 de enero de 1879. En la Facultad de Filosofía y Letras de la Universidad de Buenos Aires se había doctorado con la tesis "¿Existe una literatura americana?" y mereció la medalla de oro, que muchos años después, al ocurrir la epidemia de poliomielitis, donó al Hospital de Niños.

Directora, de 1902 a 1907, de la escuela primaria Sarmiento; profesora, en esa misma época, de Pedagogía y Psicología en la Escuela Normal de Lenguas Vivas; luego fundadora y rectora del Liceo Nacional de Señoritas Nº 1, donde más tarde enseñó literatura hasta acogerse, en 1926, a los beneficios de la jubilación, fue también comisionada por el Consejo Nacional de Educación para estudiar, en los Estados Unidos, los sistemas educativos, y en 1916 organizó la Primera Semana del Nene. Retirada de las actividades oficiales —sin por ello desinteresarse de todo lo que había constituido la vocación y la misión de su vida—, fue designada presidenta honoraria de la Federación de Universitarias Argentinas y del Club de Madres.

Colaboró en revistas y periódicos, con preferencia sobre temas educativos o relacionados con la niñez, y entre sus libros, además de los textos de enseñanza, cabe recordar "Botánica experimental", "La escuela y la vida" y "Ensayo sobre Ricardo Gutiérrez".

Su sepelio se efectuará hoy a las 10.30 en el cementerio Británico.

Sobre la campaña contra el hambre diose un informe

En la sede de la Comisión Católica Argentina para la Campaña Mundial contra el Hambre, Montevideo 850, realizaron su primera reunión plenaria del año las instituciones que intervinieron en las iniciativas tendientes con ese fin de solidaridad.

Expusiéronse las tareas realizadas a través de las Promociones Pilotos de la Argentina en Oruro, Bolivia; el desarrollo de la Campaña de Alfabetización y Cultura Popular de Adultos y el plan de labor de 1965.

También destacóse el programa de cursos en diversas zonas del país sobre cultura popular de adultos, iniciados en la segunda quincena de mayo en Bahía Blanca, y que han de proseguir en otras regiones; así como la creación, ya en período de realización, de 100 huertos escolares.

Se esbozó, además, un plan de labor con los representantes de instituciones juveniles y se señaló que lo recaudado a raíz de la Jornada Nacional del Sacrificio Voluntario celebrado el 25 de mayo, alcanza a la fecha a 2.200.000 pesos.

Distinguióse a dos cardiólogos de nuestro país

En un acto que tuvo lugar en la sede de la Embajada de los Estados Unidos, el embajador de dicho país, señor Edwin Martin entregó sendos diplomas enviados por el American College of Cardiology a los doctores Julio A. Berreta y Federico P. Arrighi. Los mencionados profesionales fueron elegidos por unanimidad, miembros del American College of Cardiology en la convención que esa institución médica norteamericana celebró en febrero último.

El doctor Berreta es profesor regular adjunto de la Facultad de Medicina de Buenos Aires y director de la Unidad Hospitalaria Aráoz Alfaro, dependiente de la misma facultad y ha sido titular de la Sociedad Argentina de Cardiología y del V Congreso Argentino de Cardiología en 1963.

El doctor Arrighi es profesor regular adjunto de la Facultad de Medicina de Buenos Aires y presidió la Sociedad Argentina de Cardiología en 1964.

CULTO CATÓLICO

BASILICA DE SAN FRANCISCO. — La Archicofradía de la Guardia de Honor al Sagrado Corazón de Jesús celebrará durante el mes de junio, dedicado a su patrono, los siguientes cultos: todo los días a las 10, misa y rezo del mes y a las 18.30, misa, rezo del mes y bendición. El 22 comenzará la novena que culminará con la fiesta del Sangrado Corazón, cuyas solemnes ceremonias se realizarán el 27 del mismo mes.

CUARENTA HORAS. — Hoy, parroquia de Santo Cristo, avenida Cruz 6820.

SERVICIO SACERDOTAL DE URGENCIA. — Puede solicitarse diariamente, de 21.30 a 6, por el teléfono 84-2000.

CIENTÍFICAS

CURSILLO SOBRE PREDIABETES. — Auspiciado por la tercera cátedra de obstetricia de la Facultad de Medicina de la Universidad de Buenos Aires, tendrá efecto un cursillo para graduados sobre el tema "Prediabetes y embarazo", mañana y pasado, de 9.30 a 11.30, en el Instituto de Maternidad Alberto Peralta Ramos, Las Heras 2670, tercer piso.

"REVISTA ARGENTINA DE LEPROLOGIA".—Con el patrocinio del Ministerio de Asistencia Social y Salud Pública ha aparecido el primer número de la "Revista Argentina de Leprología", que dirige el Dr. Carlos Mario Brusco. Todo el material utilizado en la publicidad lo suministra la Dirección de Lucha Dermatológica, dependencia a la que los interesados deberán dirigirse para donar el material que consideren apropiado. Una de las finalidades, tal como lo señala el editorial de la dirección, es la de promover el conocimiento de los distintos aspectos sanitarios asistenciales vinculados con los problemas determinados por el mal de Hansen.

Las funciones de la Dirección de Lucha, cuya sede es Ayacucho 1477, son señaladas como avanzada de otros artículos, tales como "Grandeza y decadencia de los leprosarios", que suscribe el Dr. Brusco; "Programa de lucha antileprosa en la Argentina", de los doctores D. R. Rinaldi y E. T. Capurro; "Explicación de una hipótesis epidemiológica de la lepra", por los doctores A. Manzullo, R. Manzi y Haydée Lefèvre, y "Estudio comparado de baciloscopia cutánea y baciluria acidorresistente en la población de la Colonia Sanatorio Baldomero Somer", por los doctores A. Manzullo, R. O. Manzini, Haydée C. Lefèvre y J. de Bounis. Una nota biográfica sobre el Dr. Emilio R. Coni, de los Dres. Capurro y Cieri, y otra sobre "Fiebre hemorrágica de Argentina", del nombrado en último término, son complementadas con una sección de extensión cultural y otra de bibliografía.

ADAR. — La Asociación de Ayuda al Reumático ha organizado un curso de perfeccionamiento para graduados sobre enfermedades reumáticas y especialmente sobre el tema "Artritis y afecciones relacionadas". El curso, con el patrocinio de la Sociedad Argentina de Reumatología, será dictado desde hoy hasta el 12 del mes próximo, de 9 a 11.30, en Leandro N. Alem 822. Los interesados deberán dirigirse a ADAR, Austria Nº 2387, teléfono 80-7005.

DESIGNACION. — Ha sido designado director del Instituto de Rehabilitación del Lisiado de Santiago del Estero el doctor Mario R. Flores. El mencionado profesional es egresado de la primera promoción de médicos del Curso de Especialización en Rehabilitación para posgraduados, organizado por el Dr. Julio P. Roasenda, jefe del Departamento de Formación de Personal Técnico, dependiente de la Comisión Nacional de Rehabilitación del Lisiado.

NOTAS SOCIALES

Reuniones—

En el Club de los "300", en San Isidro, tendrá lugar el viernes próximo la fiesta que ofrecerán los señores Sergio Isla Casares y su esposa, doña María Teresa Gowland; Víctor R. Villalonga Nazar y su esposa, doña Nelly Agüero Zavaleta; Guillermo de Escalada y su esposa, doña María Angélica Hoevel, y César Silveyra y su esposa, doña María Teresa Grehan, en obsequio de las amistades de sus hijas María Teresa e Inés, Mónica, Dolores y María del Rosario, que festejarán una fecha íntima.

⇒ Don José María Bonorino y su esposa, doña Florencia Mollard, ofrecerán el sábado próximo un cóctel en obsequio de la señorita María del Carmen Fagalde con el señor Luis María Serra Amuchástegui, ceremonia de la que serán padrinos los señores Jorge B. Fagalde y su esposa, doña María Luisa Rey Kelly, y Alberto S. Serra y su esposa, doña Marta Elena Amuchástegui.

El acto civil se efectuará el 10 y actuarán como testigos los señores Marcelo V. Fagalde y Andrés A. Santas.

⇒ En la iglesia de Nuestra Señora de las Victorias se celebrará el sábado a las 20 el casamiento de la señorita Edith Nilda Raquel Roche con el doctor Miguel Angel Grucci. Serán padrinos el doctor Carlos Antonio Roche y su esposa, doña Raquel Maggiorini; doña Matilde Brienza de Grucci y el señor Osvaldo Salandin.

⇒ En la iglesia de San Martín de Tours será consagrado pasado mañana a las 20 por el Rdo. padre Domingo Pizuli el casamiento de la señorita Silvia Mongiardino Svane con el señor Federico España Solá. Serán padrinos el doctor Raúl A. Mongiardino y su esposa, doña Dora P. S. Svane Hansen, y don Ricardo España Solá y su esposa, doña Amalia Marinoni.

Compromisos—

Se formalizará el viernes próximo el compromiso de la señorita Ana María Subirana con el subteniente Alejandro Diego Peralta.

Beneficios—

En los salones del Hotel Crillon se llevará a efecto mañana un té-canasta con desfile de pieles y sombreros de famosas casas de París, organizado por las Damas Auxiliares del Obispado de Goya, que preside doña Teresita Ferrero Avalos de Alvarez Colodrero. Lo recaudado en esta reunión será destinado a las obras sociales de dicha diócesis, cuyo titular es el obispo monseñor Alberto Devoto.

El precio de la tarjeta es de 300 pesos y las aún disponibles se pueden solicitar por los siguientes teléfonos: 82-5413 y 84-8048, y en la gerencia del citado hotel.

⇒ La confederación CORDIC (Consejo de Recuperación del Incapacitado Cardíaco), LALCEC (Liga Argentina de Lucha contra el Cáncer) y ALCE (Asociación Lucha contra la Epilepsia) realizarán pasado mañana a las 22 en el cine Opera una función en "avant-première" a beneficio de sus obras del film "Viaje de una noche de verano", auspiciada por diversas embajadas de países amigos.

El precio de la entrada es de 300 pesos y puede solicitarse al 83-2930 y en la boletería del teatro.

Enfermos—

Guarda cama doña Mónica Sauze de Soria Moreno.

⇒ Doña Silvina Aguilar de Cardoso Alemán guarda cama.

⇒ La señorita Ester Piaggio se encuentra mejor.

⇒ Sigue mejor el Dr. César Agustoni después del accidente sufrido.

Viajeros—

Para Europa las señoras Ana Maguire de Oliva y Sara Rosa Ubeda de Altolaguirre, la señorita María Eugenia Picasso Oliva y don Mariano Pelliza y su esposa, doña Ana María Paz Rossi.

⇒ Para Asunción del Paraguay doña María Amelia Terán de Sortheix, la señorita Silvia Moyano del Barco y don Ernesto Terán y su esposa, doña Fanny Terán.

⇒ Para los Estados Unidos la señorita María Cristina Yanzi Behéran.

In memoriam—

Hoy a las 11 en la iglesia de Nuestra Señora del Carmelo se rezará una misa en memoria de don Luis María Modet Miguens, de cuyo fallecimiento se cumple el primer aniversario.

⇒ Mañana a las 11.30 en la basílica de Nuestra Señora del Socorro se celebrará un funeral en sufragio del vicealmirante José S. Zuloaga, al cumplirse el primer aniversario de su fallecimiento.

⇒ Por don Enrique S. Devoto se oficiará hoy a las 11.30 una misa en la iglesia del Patrocinio de San José.

⇒ En la iglesia de Nuestra Señora de las Victorias se dirá mañana a las 11 una misa en sufragio de don Raúl de Chapeaurouge.

análoga don Fernando López León y su esposa, doña Covita García Fernández.

Del exterior—

París, 30 (Esp.). — Será bendecida mañana a las 12 en la iglesia de la Trinidad la boda de la señorita Jacqueline Dedoyard con el señor Luis Federico de Santa Coloma. Serán padrinos de la ceremonia los señores Roger Dedoyard y su esposa y don Luis de Santa Coloma y su esposa, doña Felisa de Alvear.

Casamientos—

Con misa de esponsales, en la basílica de Nuestra Señora del Socorro será bendecido el 10 de junio a las 18 el casamiento de la señorita María del Carmen Fagalde con el señor Luis María Serra Amuchástegui, ceremonia de la que serán padrinos los señores Jorge B. Fagalde y su esposa, doña María Luisa Rey Kelly, y Alberto S. Serra y su esposa, doña Marta Elena Amuchástegui.

El acto civil se efectuará el 10 y actuarán como testigos los señores Marcelo V. Fagalde y Andrés A. Santas.

⇒ En la iglesia de Nuestra Señora de las Victorias se celebrará el sábado a las 20 el casamiento de la señorita Edith Nilda Raquel Roche con el doctor Miguel Angel Grucci. Serán padrinos el doctor Carlos Antonio Roche y su esposa, doña Raquel Maggiorini; doña Matilde Brienza de Grucci y el señor Osvaldo Salandin.

⇒ En la iglesia de San Martín de Tours será consagrado pasado mañana a las 20 por el Rdo. padre Domingo Pizuli el casamiento de la señorita Silvia Mongiardino Svane con el señor Federico España Solá. Serán padrinos el doctor Raúl A. Mongiardino y su esposa, doña Dora P. S. Svane Hansen, y don Ricardo España Solá y su esposa, doña Amalia Marinoni.

Compromisos—

Se formalizará el viernes próximo el compromiso de la señorita Ana María Subirana con el subteniente Alejandro Diego Peralta.

Beneficios—

En los salones del Hotel Crillon se llevará a efecto mañana un té-canasta con desfile de pieles y sombreros de famosas casas de París, organizado por las Damas Auxiliares del Obispado de Goya, que preside doña Teresita Ferrero Avalos de Alvarez Colodrero. Lo recaudado en esta reunión será destinado a las obras sociales de dicha diócesis, cuyo titular es el obispo monseñor Alberto Devoto.

El precio de la tarjeta es de 300 pesos y las aún disponibles se pueden solicitar por los siguientes teléfonos: 82-5413 y 84-8048, y en la gerencia del citado hotel.

⇒ La confederación CORDIC (Consejo de Recuperación del Incapacitado Cardíaco), LALCEC (Liga Argentina de Lucha contra el Cáncer) y ALCE (Asociación Lucha contra la Epilepsia) realizarán pasado mañana a las 22 en el cine Opera una función en "avant-première" a beneficio de sus obras del film "Viaje de una noche de verano", auspiciada por diversas embajadas de países amigos.

El precio de la entrada es de 300 pesos y puede solicitarse al 83-2930 y en la boletería del teatro.

Enfermos—

Guarda cama doña Mónica Sauze de Soria Moreno.

⇒ Doña Silvina Aguilar de Cardoso Alemán guarda cama.

⇒ La señorita Ester Piaggio se encuentra mejor.

⇒ Sigue mejor el Dr. César Agustoni después del accidente sufrido.

Viajeros—

Para Europa las señoras Ana Maguire de Oliva y Sara Rosa Ubeda de Altolaguirre, la señorita María Eugenia Picasso Oliva y don Mariano Pelliza y su esposa, doña Ana María Paz Rossi.

⇒ Para Asunción del Paraguay doña María Amelia Terán de Sortheix, la señorita Silvia Moyano del Barco y don Ernesto Terán y su esposa, doña Fanny Terán.

⇒ Para los Estados Unidos la señorita María Cristina Yanzi Behéran.

In memoriam—

Hoy a las 11 en la iglesia de Nuestra Señora del Carmelo se rezará una misa en memoria de don Luis María Modet Miguens, de cuyo fallecimiento se cumple el primer aniversario.

⇒ Mañana a las 11.30 en la basílica de Nuestra Señora del Socorro se celebrará un funeral en sufragio del vicealmirante José S. Zuloaga, al cumplirse el primer aniversario de su fallecimiento.

⇒ Por don Enrique S. Devoto se oficiará hoy a las 11.30 una misa en la iglesia del Patrocinio de San José.

⇒ En la iglesia de Nuestra Señora de las Victorias se dirá mañana a las 11 una misa en sufragio de don Raúl de Chapeaurouge.

Bases para una reforma de la ley de ministerios

Súpose en esferas vinculadas a la Presidencia de la República y del Ministerio del Interior que prosiguen estudiándose diversos anteproyectos relativos a una posible reforma de la ley de ministerios.

Si bien, según se dijo, no tiene el Poder Ejecutivo gran premura en alcanzar tal modificación, los análisis se hacen en forma continuada y a ellos están dedicados casi plenamente varios altos funcionarios.

Sería propósito del presidente de la República darle una nueva fisonomía a la organización administrativa que recibió al asumir el mando, en octubre de 1963. Así, desearía retornar al esquema piramidal consagrado por la Constitución de 1853 y su última reforma específica, o sea, la de 1898, que llevó el número de ministerios de cinco a ocho. En tal sentido, a estar de lo trascendido, el doctor Illia entiende que debe darse más ancha base a la organización administrativa y canalizar todos los problemas propios del Poder Ejecutivo a través de los ocho altos funcionarios previstos por la Constitución, situación que de hecho estaría deteriorada desde el momento en que se le concedió categoría ministerial a otros funcionarios que, en su concepto, deben estar jurídica y fácticamente subordinados a dichos ocho secretarios de Estado.

La reforma se vería facilitada en cierta medida porque desde 1898 no tienen los ocho ministerios una nomenclatura rígida; empero, las dificultades surgirían por el acostumbramiento que desde entonces ha tenido la ciudadanía respecto de la existencia de determinadas carteras, como son, por ejemplo, las exclusivamente dedicadas a las fuerzas armadas. Al respecto, se entiende que no sería difícil lograr una nueva óptica para enfocar esta situación, desde el momento que la existencia del Ministerio de Defensa goza ya de predicamento real en el consenso público, que lo ha visto no como una creación puramente argentina o circunstancial, sino como una adecuación a la realidad por parte de los países desarrollados. Sobre la base de tal supuesto no provocaría reacciones, según se supone, reemplazar a las secretarías de Guerra, Marina y Aeronáutica por sendas subsecretarías del nombrado ministerio y transferir las actuales funciones de los respectivos titulares a los comandantes en jefe de las tres fuerzas armadas.

Pero, según también se arguyó, la reforma no se detendría en el cambio ministerial, sino que, además, podría abarcar otros órdenes. Por ejemplo, sería propósito del actual Poder Ejecutivo quitar de su órbita todo aquello que corresponda estrictamente al orden municipal, como es, por ejemplo, la red de trenes subterráneos y algunas líneas de conducción de pasajeros que, sin ir más allá de los límites de la ciudad, todavía se hallan subordinadas al presidente de la República por integrar el complejo denominado Transportes de Buenos Aires.

En otro orden de ideas, también sería bien visto por el Poder Ejecutivo el proyecto de quitar a la Policía Federal toda responsabilidad sobre el control del tránsito de vehículos y peatones en la ciudad de Buenos Aires, por entenderse que ello corresponde estrictamente a la jurisdicción comunal y que su perpetuación sólo contribuye a distraer a las fuerzas policiales de su misión fundamental, cual es la de mantener el orden público y asegurar la paz familiar e individual.

Este tipo de reordenamiento estaría enraizado con un antiguo e íntimo pensamiento del presidente de la República, quien fue y es un tenaz defensor de la organización municipal de la República, a la que juzga uno de los supuestos básicos para la convivencia democrática y la organización nacional. Afirmar tal concepción habría sido uno de los motivos que lo llevó al Museo Histórico del Cabildo el 22 pasado, ocasión en que, a la vez que exaltaba la memoria de quienes hicieron posible la gesta de Mayo, destacó la trascendencia que la institución municipal había tenido en el desarrollo de la patria.

Nuevo sobretodo Suixtil: corte y estilo sumados a la nobleza del paño

Hay una medida exacta para Ud. en Naró. Modelos de vestir y sport, con el más equilibrado estilo contemporáneo. Paños de pura lana, en una amplia variedad de gustos y tonos. Y en cada detalle del sobretodo, Ud. observará esa perfección que sólo Suixtil es capaz de alcanzar. Por ejemplo, note el impecable armado de las hombreras, o fíjese en la precisión de todas las costuras interiores.

Sobretodo Suixtil desde $ 5.500

ÑARÓ
DIAGONAL NORTE 842
CABILDO 2279
AV. GRAL. MOSCONI 2630
CAPITAL FEDERAL
Y EN TODA LA REPUBLICA

TL publicidad

Afeitadas Nº 1 con la Nº 1 de las CREMAS de AFEITAR!

La única crema de afeitar que Ud. puede adquirir también en económico sachet de repuesto. Usela y comprenderá su nombre: Nº 1 en calidad, Nº 1 en rendimiento, Nº 1 en economía...

Nº1 ...en todo! con la seguridad Odol

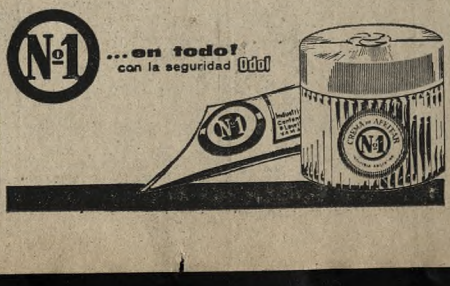

Tapicería Lumeras
TAPICERIA - DECORACIONES - ALFOMBRADOS
VENTA EXTRAORDINARIA
20 % DESCUENTO EN TODAS LAS EXISTENCIAS
SARMIENTO 636 — T. E. 46-7313/3982 — Buenos Aires

Un placer NOELISIMO
LICORFLIP
CHOCOLATE RELLENO AL LICOR — 8 GUSTOS
LICORFLIP NOEL

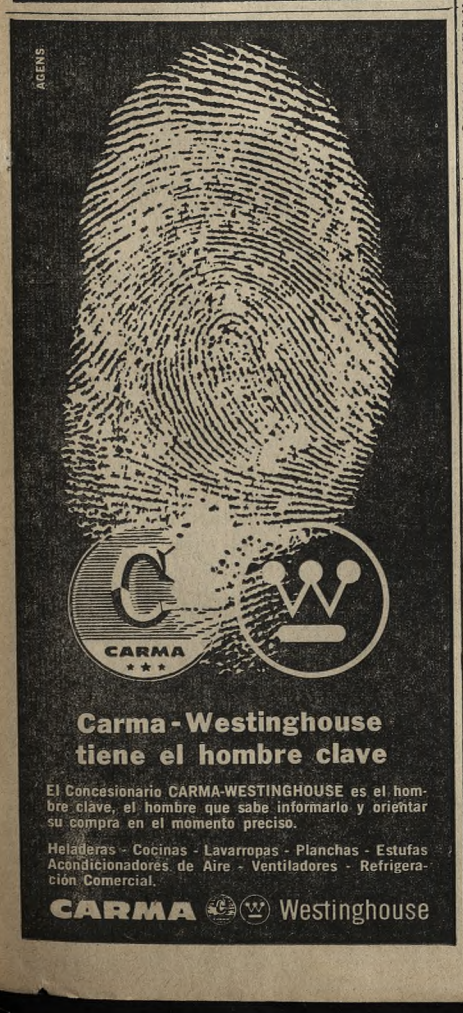

Carma - Westinghouse tiene el hombre clave
El Concesionario CARMA-WESTINGHOUSE es el hombre clave, el hombre que sabe informarlo y orientar su compra en el momento preciso.
Heladeras - Cocinas - Lavarropas - Planchas - Estufas Acondicionadores de Aire - Ventiladores - Refrigeración Comercial.
CARMA Westinghouse

La desconcertante sustancia de una obra de T. S. Eliot

Aunque "Reunión de familia" data de 1939 —es la segunda obra dramática de Eliot, después de "Asesinato en la Catedral", y si se exceptúa un "pageant play" que en 1934 le encargó la diócesis de Londres— nunca se había dado en castellano en nuestra ciudad, pero sí en su idioma originario por un grupo de aficionados que en 1947 la puso en escena en la Casa del Teatro. Ahora el ejenco que dirige Francisco Silva y encabeza Milagros de la Vega, ha estrenado en la sala Martín Coronado del Teatro Municipal General San Martín la versión realizada por Rosa Chacel.

Con una trama en sí misma simple, "Reunión de familia" es rica en formas dramáticas y poéticas y, sobre todo, en un contenido filosófico no fácilmente asible. Harry, Lord Monchensey, regresa después de varios años al castillo de sus antepasados, que ha heredado, y donde lo esperan su madre, sus tías y otros parientes. Esta es la reunión que da su título a la pieza y en la que se desatará el drama, que gira, sobre todo, en torno del gran motivo de la culpa, de la explación y de la salvación. Harry confiesa a los suyos que ha sido el causante de la muerte de su esposa, ocurrida, aparentemente, en un accidente en alta mar. ¿Es ésto cierto? La duda flota no sólo en el espíritu del espectador, sino también en el alma atribulada de Harry, a quien se ha comparado con Hamlet, por éste y otros rasgos de su personalidad. Como en otras obras de Eliot, hay aquí una directa inspiración en la tragedia clásica. También con Orestes ha sido igualado el protagonista, sobre quien, entre las sombras de Wishwood, aparecen las erinias, las furias que finalmente le indicarán el camino de la purificación. Acerca de esto ha observado el crítico alemán Curtius: "Los Monchensey no son los Atridas y Eliot no es Esquilo. La tragedia ática no es una organización transportable". Encontramos que el reproche que encierran estas palabras es injusto. Eliot no ha pretendido transportar el esquema de la tragedia clásica a su personaje, aunque se haya inspirado en aquélla. Harry no encontrará la salvación, si es que la salvación lo espera al cabo de su alejamiento, en la merced divina ni en la intervención de otros poderes sobrenaturales, sino en la autodestrucción de lo que su subconsciente encierra. Dicho sea esto sin desconocer que por su hermetismo, por su lenguaje muchas veces esotérico, la creación de Eliot se presta a muchas interpretaciones. Esto no perjudica su sustancia teatral, sus formas de puro dramatismo, aunque es cierto también que —sin desmedro de la traducción— su deleite sólo puede encontrarse plenamente en el idioma inglés, en el magnífico lenguaje con que el autor de "The Cocktail Party" realizó el prodigio de captar en verso la cadencia y el ritmo de la conversación cotidiana y de pasar con ese instrumento de los motivos más corrientes e insignificantes a las mayores profundidades intelectuales.

La puesta en escena, llena de dificultades, tuvo muchos aspectos satisfactorios y puede destacarse la labor individual de varios de los intérpretes. Al diluir el enfrentamiento en el diálogo entre los actores, haciéndolos hablar con una cierta indiferencia respecto a sus interlocutores, con el fin de subrayar la incomunicación, según él mismo lo explicó, creemos que Francisco Silva no acertó. Afortunadamente Milagros de la Vega y Mercedes Sombra, a cuyo cargo estuvo la parte más meritoria de la labor interpretativa, sólo se ajustaron tenuemente a esa modalidad que, en general, contribuyó a subrayar cierto estatismo y frialdad que la obra tiene de por sí. Fuera de este reparo el director cumplió de manera acertada su labor, logrando el clima dramático apropiado a la grandeza de la concepción del poeta inglés. Milagros de la Vega, en el papel de Amy, la madre de Harry, confirmó una vez más, como no podía ser de otra manera, sus dotes de gran actriz. Como hemos dicho, se lució a su lado Mercedes Sombra, que puso misterio y sutileza en el personaje de Agatha, poseedora, y en cierto modo custodia, de los secretos de la familia. Leopoldo Verona afrontó con entusiasmo la encarnación de Harry, al que dio un tono casi constante de desesperación, que no reflejó sino una de las facetas del doliente personaje. Tampoco estuvo muy feliz en la dicción. Ignacio Finder cumplió una excelente labor, por lo justa y desenvuelta, como Charles Piper, uno de los cuñados de Lady Monchensey, y en el otro se desempeñó correctamente Meme Vigo. Fue también digna de encomio la actuación de Dora Prince al encarnar a Mary, con quien asoma para Harry la posibilidad del amor. Completaron el reparto Edelma Rosso, Elisa Stella, Margarita Ruiz, Oscar Bon, Natalio Hoxman y Pechaco Fernández. La escenografía de Saulo Benavente es una muestra de buen gusto y de acierto en el estilo y el detalle.

Comienza un ciclo popular en el Colón

Mañana, a las 21, tendrá efecto en el teatro Colón la primera función del Ciclo de Difusión Cultural a Precios Popularísimos —sobre la base de $ 150 la platea— preparado para el año actual. En tal ocasión ofrecerá se, con la dirección del maestro Jean Fournet y el mismo de las dos ejecuciones anteriores —Albret Lance, Régine Crespin, Gabriel Bacquier, Victor de Narké y Tota de Igarzábal—, la leyenda dramática de Héctor Berlioz "La Damnation de Faust".

"Magia y misterio del folklore" se titula un espectáculo realizado sobre las distintas expresiones que integran nuestra música vernácula que se exhibirá en la sala del teatro Astral a partir de esta semana. La fotografía ofrece una imagen de los principales artistas que tomarán parte en las representaciones durante un ensayo de la obra: Atahualpa Yupanqui, "El Chúcaro" (Santiago Ayala), Ramona Galarza y los Quilla Huasi, exponentes calificados del folklore nacional cuya presencia significa la exposición de valores singulares en el popular género musical

Roberto Castro dio un concierto en la Facultad de Derecho

En la 15ª temporada de conciertos públicos gratuitos, iniciativa de LRA Radio Nacional —sobre cuyas finalidades y alcances nos hemos ocupado reiteradamente en esta sección con el merecido elogio— la Orquesta Sinfónica de la mencionada dependencia ofreció otro concierto en el salón de actos de la Facultad de Derecho y Ciencias Sociales. El mismo fue dirigido por el maestro Roberto Castro. Tomó parte además, como solista, la violoncelista Emma Curti, mientras los comentarios de las obras ejecutadas estuvieron a cargo de Emilio A. Stevanovitch.

Ya nos hemos referido anteriormente sobre la labor interpretativa de Roberto Castro, en franco proceso de superación, quien continúa en ese sentido una verdadera tradición familiar. Comenzó su actividad musical como concertista de piano, alcanzando en esa especialidad un notable nivel de eficacia, para continuar ahora como director de orquesta. Su desempeño se destaca por la meticulosidad y conocimiento de las partituras, lo que le permite imprimir a las obras que dirige un distintivo dinamismo, en base a la precisión en el aspecto rítmico, y el movimiento, animado y brioso.

Para su nueva presentación ante el público metropolitano, había confeccionado un programa serio y equilibrado, dedicado casi por completo a la música germánica de tendencia romántica, en sus diversos aspectos sinfónicos, que se inició con una agradable traducción de la obertura de "Euryanthe", de Weber; debemos señalar, no obstante, algunas inseguridades en los instrumentos de metal.

Había sido inscripta a continuación la "Sinfonía Nº 4, en la mayor, op. 90 (Italiana)", de Mendelssohn, sin duda una de las más perfectas creaciones sonoras, bien representativas del distinguido compositor hamburgués, en su lenguaje elegante y hábilmente cincelado. La versión de Castro resultó interesante, dentro de las directivas anteriormente enunciadas.

Se escuchó luego el "Concertante", para violoncelo y orquesta, de nuestra compatriota Hilda Dianda, obra de avanzada tendencia, que contó con una excelente intérprete en la violoncelista Emma Curti, quien exhibió sus condiciones técnicas y justa comprensión del estilo de esta difícil partitura, cosechando calurosos aplausos.

Dentro de un nivel interpretativo muy satisfactorio se desarrolló la última parte del detalle, dedicada a fragmentos de dramas líricos de Wagner, con cuyo estilo evidenció Roberto Castro notable identificación. Presentó de esta manera ejecuciones coloridas y hábilmente detalladas de los preludios de los actos primero y tercero, de "Lohengrin"; el "Encantamiento del Viernes Santo", de "Parsifal"; y el "Viaje de Sigfrido por el Rhin", de "El crepúsculo de los dioses". Así lo entendió la concurrencia asistente a la audición, que premió la actuación del citado director —empeñosamente secundado por los integrantes del conjunto sinfónico— con prolongados y cálidos aplausos.

Radiofónicas

LUGONES Y AMERICA

En el espacio titulado "América en sus poetas", que se transmite los lunes a las 23.15 por Radio Municipal, a cargo de Horacio Armani, este escritor se referirá en la fecha al tema "Lugones y la riqueza de América".

ARTE E HISTORIA

En el espacio titulado "Donde están los cuadros de nuestros primeros pintores", que sale al aire los lunes a las 12.10 por Radio Municipal, a cargo de la escritora Ana María Junquet, la conductora del programa dialogará con el crítico de arte Córdova Iturburu acerca del pintor Carlos Morel.

Conoceráse el nuevo estilo de un informativo

Mañana será presentado en los cines Opera, Normandie, Ideal, Suipacha, Premier, Renacimiento, Astor y otras numerosas salas, una nueva edición del informativo "Sucesos Argentinos". Según lo que se anuncia, el nuevo estilo adoptado para sus notas filmadas se caracterizará por una particular atención por captar aspectos insólitos de la realidad cotidiana de nuestro país y de todo el mundo. Además, ofrecerá dibujos animados del popular Landrú, así como breves comedias publicitarias ideadas por Horacio S. Meyrelle, que en los "sketches" titulados "Pichuca y yo" contará con la participación de Marcela López Rey, Luis Brandoni y Raúl Aubel.

"La intriga", una novedad de tema policial

"La intriga" ("L'intrigo") es una coproducción ítalo-francesa inspirada en la novela "Dark purpose" y adaptada a la pantalla por Massimo D'Avack. Sus guionistas fueron el propio D'Avack, Barclay y Harmon, y su director, Georgé Marshall.

Esta película refiere una historia dramática, con imprevistas derivaciones policiales. Fue interpretada por Shirley Jones, Rossano Brazzi, George Sanders, Georgia Moll y Micheline Presle. Italfilms presentará esta novedad en el cine Hindú el jueves próximo.

Obra de Wesker en Nuevo Teatro

Nuevo Teatro estrenará, con la dirección de Jorge Hacker, "Sopa de pollo con cebada", de Arnold Wesker que, junto a "Raíces", que ofrece actualmente el mismo elenco, y "Hablando de Jerusalén", dada a conocer recientemente en el teatro ABC, integra la trilogía del joven y famoso autor inglés. El elenco está compuesto por Alejandra Boero, Isidro Fernán Valdez, Miryam Van Weesen, Mario del Pino y Lucrecia Capello.

Música para hoy

TEATRO COLON. A las 21.30. Tercer concierto de abono nocturno de la Orquesta Sinfónica Nacional. Director: Andrzej Panufnik. "Sinfonia simple", de Britten; "Variaciones concertantes", de Ginastera, y "Sinfonia Nº 2 en re mayor op. 36", de Beethoven.

TEATRO MUNICIPAL GENERAL SAN MARTIN. Corrientes 1530. A las 21, en la sala Martín Coronado. Concierto del Mozarteum Argentino. Segundo de los dos conciertos dedicados a obras para violoncelo y piano, de Beethoven, a cargo de Pierre Fournier y Rafael González. "Sonata op. 5 Nº 2", "Sonata op. 102 Nº 1" y "Sonata op. 102 Nº 2". "Variaciones sobre un tema de «La flauta mágica», de Mozart".

SALONES DE LA SUBSECRETARIA DE CULTURA (ex Palais de Glace), Avda. del Libertador 1248. A las 18.45. Audición organizada por Pro Arte a cargo de Ernesto Larroque (canto) y Blanca Peralta Parodi (piano).

FACULTAD DE CIENCIAS MEDICAS. Paraguay 2155. A las 21. Audición organizada por la Asociación Cultural Cajita de Música, a cargo de Susana Cardonnet (piano), en obras de Chopin y Ginastera, y de Per Drewsen (canto) acompañado en piano por Sara Benedetti, en el ciclo "Amor de poeta", de Schumann.

TEATRO DE LOS INDEPENDIENTES. San Martín 766. A las 20. Iniciación de un ciclo de audiciones organizado por el Departamento de Actividades Musicales de esa organización. Recital de guitarra por Roberto Lara. Obras de Schumann, Villa-Lobos, Aguirre, Tárrega, Sor, Aguirre y Moreno Torroba.

TEATRO IFT, Boulogne sur-Mer 549. A las 21.30. Espectáculo coreográfico a cargo del Ballet de Nuestro Tiempo, dirigido por Roberto Trinchero. "Balada para un juego inconcluso", sobre música de Bach; "Espacio cerrado", de Armin Schibler, y "El amor brujo", de Falla.

En el mundo del cine

● El jueves próximo será inaugurado el decimotercer Festival Cinematográfico Internacional de San Sebastián, que esta vez estará dedicado a la memoria de los hermanos Luis y Augusto Lumière. Durará nueve días y participarán en él numerosos países, que proyectan conquistar su premio máximo: la Concha de Oro. Nuestro país intervendrá con un largometraje y varios cortos.

● El extraordinario mimo francés Marcel Marceau, que dio muestras de su arte hace varios años en esta ciudad, colaboró en la preparación del guión de una tragicomedia que protagonizará él mismo en las calles de Tokio, y cuya acción culminará con una peregrinación a Hiroshima. Las pantomimas de Marceau han conquistado mucho éxito en el Japón. El film de referencia será dirigido por Yoshio Miyashima, quien obtuvo el premio especial del jurado en el reciente Festival de Cannes por la película "Kwaidan".

● Nevada Smith, el célebre vaquero de la novela "The carpetbaggers", que fue animado por Alan Ladd en "Los insaciables" volverá a cobrar vida en la persona del excelente actor Steve MacQueen. Este "cow-boy" es un personaje famoso en los Estados Unidos. La nueva realización comenzará a rodarse el 15 de julio próximo.

● Por segunda vez encuentra inconvenientes la filmación de "El molesto mister John", que J. Lee Thompson dirige y protagonizan Peter Ustinov y Shirley MacLaine. El rodaje debió ser suspendido en Taipei como resultado de una protesta de la Embajada de Jordania por una escena "que ridiculiza a los soberanos y a los pueblos árabes". Anteriormente, una universidad norteamericana interpuso un recurso para evitar que ese mismo film dejase mal parado a su equipo de fútbol, denominado "Notre Dame".

● Después de una ausencia de diez años de la escena, Anna Magnani fue elogiada por la prensa luego del estreno del drama de Giovanni Verga "La loba".

● Shelley Winters ha comprado los derechos de adaptación cinematográfica de la pieza teatral "Cages", que ella había interpretado en un teatro neoyorquino. En los planes de Shelley se cuenta también la decisión de producir ella misma la película.

● Mañana comenzará en Nueva York el rodaje del film "El grupo", que realizará Sidney Lumet sobre un argumento de Mary McCarthy. Sus intérpretes principales serán ocho jóvenes actrices que hasta ahora hicieron carrera en el teatro y la televisión.

● Las obras que representarán a Italia en los festivales de Moscú y San Sebastián serán, respectivamente, "Las mujeres soldados", de Valerio Zurlini, que evoca un episodio de la resistencia yugoslava en la última guerra, y "Casanova 70", de Mario Monicelli, con Marcello Mastroianni, y el cortometraje de Carlo Prola "Rayo de Sol".

● La admirable civilización maya —su universo, su arte y su imaginación—, ha sido captada por Jacqueline Grigaut-Lefèvre en una película que se conoció días atrás en Cannes.

Claudia Cardinale en su caracterización para "Los indiferentes", film que mereció el premio mayor en el último festival de Mar del Plata y que presentará entre nosotros el sello Italfilm. Según se sabe, es una versión de la novela homónima de Alberto Moravia, realizada por Francesco Maselli

● Desde el 1º de enero hasta el 10 de mayo comenzaron a rodarse 81 películas italianas. Esta cifra supone un ligero aumento respecto del mismo período del año anterior, en el que se inició la filmación de 76 producciones.

● Nadja Tiller, Robert Hossein, Enrico-Maria Salerno, Daniela Bianchi y Gian-Maria Volonté serán los protagonistas de "Crimen de lujo", coproducción ítalo-francoalemana que está a punto de comenzar a filmar Carlo Lizzani ("Crónica de los pobres amantes").

● Un dirigente de la Metro anunció en Bogotá que Sofía Loren interpretará a Manuelita Sáenz, la inseparable compañera de Simón Bolívar, en un film que se dedicará a la memoria del prócer. Se estima probable que el principal papel masculino de la película será confiado a Alain Delon.

Roel
FLORIDA 851
Le ofrece magníficas telas de lana para la realización de su tapado, vestido o tailleur.

Al estilo europeo - Cortinas
Modelos en Shantung, Tergales, Chinz, Fibras salvajes, y con facilidades
Tergal bordado, paños de 2,50 alto: $ 2900.-
Dicrolene, 2,40 alto: $ 1490.-
Selaco para cortinas, único, 1,80 alto: $ 1350.-
Y también Niza y Cortilene.
Mantas!! Telar!! Tasian!! Escocés!!
DECORACIONES SANTA FE — Avda. Santa Fe 3371

TEATRO COLON
MAÑANA
APERTURA DE UN ABONO A 10 CONCIERTOS VESPERTINOS
EN DIAS SABADOS Y DOMINGO
CLAUDIO ARRAU
HANS RICHTER-HAASER
(2 CONCIERTOS)
MONTSERRAT CABALLE
CUARTETO DE PRAGA
BERNARD MICHELIN
PIA SEBASTIANI
WANDA WILKOMIRSKA
ORQ. DE CAMARA DE MUNICH
DIRECTOR: HANS STADLMAIR
ORQ. FILARMONICA DE VIENA
DIRECTOR: KARL BOEHM
CONCIERTOS DANIEL

CINEMATOGRAFOS

ABRIL — Lavalle 777. 31-0700. 14.35, 18.20 y 22.5: Engalanando la pantalla, llega la encantadora JULIE ANDREWS en la superprod. más grande del año: LA NOVICIA REBELDE (The sound of music) Film maravilloso. Magistral direc. de Robert Wise. Sin restric. Para todo público. Joya cinematográfica presentada exclusiv. en esta sala pitoda la República. Nuevo sistema TODD-AO 70 mm., 6 bandas de sonido estereof. Color de Luxe, Super venta con 8 días anticip.

ARIZONA - Lavalle 727. 31-6967. Extraord. estr. Proh. men. 14|a. C. Spaak. 14.40, 18.40, 22.40: Tres noches de amor. 13. 16.50, 20.50, S|Loren. Last. que s|u canail. v2

ARTE - Diag. Norte 1156. 35-9604. 14. 15.50, 17.40, 19.30, 21.20 y 23.10: LA CRUZ Y LA ESTRELLA v31

ASTOR - Corrientes 746. 45-5541. 13. 15.30, 17.50, 20.20 y 22.55: Suc. Arg. y SYLVIA (p|m|18|a.). Pasional y explosiva, c|C. Baker, G. Maharis, P. Lawford. Martes: Los valientes mueren de pie, c|F. Lollobrigida. v31

ATLANTIC - Belgrano 1260. 38-2726. Las novias de Drácula, El castillo del ogro, Monstruo en la noche.

AUDITORIO KRAFT - Florida 681. 31-2775. 18.30 hs. Show musical con FERNANDO TORRES, el Trovador de América. Localidades en venta con 3 días de anticipac. v.4

AVENIDA - Avenida de Mayo 675. De 11 a 24. Not. y Por amor o por dinero, tecn. (inc|18), $ 22.-

BIARRITZ - Suipacha 452, 35-0156. Loc. hum. 14, 16.15, 18.30, 20.45, 23.5: LA MIA SIGNORA c|S. Mangano y A. Sordi. 13.45, 15.55, 18.15, 20.30, 22.40: Varied. (Proh|18años).

BROADWAY - Lav. 12.25, 14.10, 16.10, 18.10, 20.30 y 23: ¡Para reír y divertirse! OPERACION HAREM en Cinemascope y color de luxe: 16.10, 18.5, 20.5, 22.25: Variedades. Incomp. men. 14 años. v.16

HINDU - Lavalle 842, 35-1114. 13, 15.20, 17.50, 20.25, 23, B. Lancaster, J. Moreau: ME COMPRE UN TREN (Inc|m|14|años.) v. 15, 17.35, 20.5, 22.35: Notic. y Show Musical. v2

IDEAL - Suipacha 378, 14, 15.50, 17.45, 19.40, 21.35: Show musical. El caballito sin cabeza (Apta todo público) Una nueva creación de W. DISNEY, en lujoso y deslumbr. tecn. Jves. y Sáb. 13.30 hs. más matr. traord. pelic. del año. v2

IGUAZU - Lavalle 940, tel. 35-4431. 13.25, 15, 16.50, 18.45, 20.55, 22.50. Chinos y LOS MANIATICOS Proh. men. 18 años. v.2

LIBERTADOR - Corrientes 1334, T. E. 40-7443 13.50, 16.10, 18.25, 20.40 y 22.55: Noticioso. v.9

CASINO CINERAMA - Maipú 336. 45-3500. EL MARAVILLOSO MUNDO DE LOS HERMANOS GRIMM Días hábiles, 15.30, 19 y 22.15 hs. Sábados, domingos y días feriados, 13.30, 16.20, 19.10 y 22.15 horas. v.31

CATALUÑA - 47-0662. Cont. Afiera ruge el odio, Secuestrado, La flecha y el leopardo.

COLISEO - Charcas 1119. 44-0242. 41-1115, 60 semana de gran éxito (DIL días) 16.20, 18.30, 20.50 y 23.15 horas: LA BELLA DURMIENTE DEL BOSQUE Una nueva realización con un sentido moderno del BALLET. Una joya cinematográfica, filmada en SuperPanavisión 70 mm. Magicolor y 6 bandas de sonido estereof. Música de P. Chaikowsky Apta para todo público: 15.30, 18, 20.15 y 22.40: S|Arg. Loc. venta 8 días ant. v19

CERVANTES - Belgrano 1820. Cont. Los valientes mueren de pie, El alocado alférez. v.2

DILECTO - Córdoba 1661. 16.5, 19.30|22.45: Los maniáticos; 14.10, 17.40, 21: Amar. v.2

ELECTRIC - 35-1846. Su majestad de los mares del Sur, B. Lancaster: El alocado alférez. v.2

GAUMONT - Rivadavia 1635, 40 3050. 13, 15.10, 17.20, 19.30, 21.45: Notic. y estr. en "SUPER CINERAMA" EL FABULOSO MUNDO DEL CIRCO Sin restric. En mar|v|Tecnic., c| J. Wayne, C. Cardinale, R. Haywoorth, R. Conte. 18.35 y 22; Show musical. Gran venta piso y 7 días subsiguientes. v.31|5

GLORIA - Avda. de Mayo 1325. 38-6966. Ext. Est.: BUENOS DIAS AFRODITA, LA REVOLTOSA. Prog. en Colores. No-Do. v2

GRAN ATLANTIC - B. Mitre 1332, 38-5091. Buenos Días Acapulco, con Biruta Capulina, en colores; MI último tango, con Sarita Montiel; NO-DO. v.2

GRAN BOX-Corrientes 857, 35-7000. Primicia exclusiva. 13.25, 15.45, 18, 20.35 y 23.10: SEAN CONNERY y GERT FROBE en DEDOS DE ORO (Apta pitodo público), JAMES BOND, Agente Secreto 007 nuevamente en acción. Lanavidad y tecn. Direcc., Guy Hamilton; 13, 15.20, 17.40, 20.20 y 22.55; Notic. Arg. y Actual. 23.5, Show musical con FERNANDO TORRES, el Trovador de América. Localidades en venta con 3 días de anticipac. v.4

GRAN VICTORIA - Av. Mayo 882, 34-1493. El éxito cómico del año. BICHO RARO, con L. Sandrini y Grillito; CUANDO CALIENTA EL SOL, a Prado. v2

GRAND SPLENDID - Sta. Fe 1860, 44-0808. 14.30, 16.20, 18.20, 20.40 y 23.10 Shirley Mac Line y Peter Ustinov en: OPERACION HAREM Cinemascope y color de luxe; 16.10, 18.5, 20.5, 22.25: Variedades. Incomp. men. 14 años.

HINDU - Lavalle 842, 35-1114. 13, 15.20, 17.50, 20.25, 23, B. Lancaster, J. Moreau: ME COMPRE UN TREN (Inc|m|14|años.) v. 15, 17.35, 20.5, 22.35: Notic. y Show Musical. v2

IDEAL - Suipacha 378, 14, 15.50, 17.45, 19.40, 21.35: Show musical. El caballito sin cabeza (Apta todo público) Una nueva creación de W. DISNEY, en lujoso y deslumbr. tecn. Jves. y Sáb. 13.30 hs. más matr. traord. pelic. del año. v2

IGUAZU - Lavalle 940, tel. 35-4431. 13.25, 15, 16.50, 18.45, 20.55, 22.50. Chinos y LOS MANIATICOS Proh. men. 18 años. v.2

PARAMOUNT - Lavalle 843, 35-0999. Cont. 13.25, 15.55 y 18.20, 20.50 y 23.5: LAS AMISTADES PARTICULARES (pr|18): 13.5, 15.15, 17.45, 20.15, 22.40: Noticioso. v.2

PARIS - Avenida 769, 31-2916. Continuado. TOGNAZZI LAS MONONES DE EDAD, LA PASAJERA (psic|pro|hm|18 años). v31

PLAZA - Corrientes 939. 35-7777. Estreno. Sermón de alta sentimentalidad y humanidad arrolladora. 13.30, 15.45, 18, 20.30, 23: A la luz de la luna, con H. J. Kulle y Ch. Schollin. 13.20, 15.30, 17.45, 20.15, 22.45: Varied. (Prog|proh|men|18años). v5

PREMIER - Corrientes 1565. 46-2113. 14.15.45, 17.55, 20.20 y 22.45: Not. y COSECHA AMARGA (Proh|m|18a.). D. Murro, J. Stride, A. Badel (en colores); 20.5 y 22.30: Show musical. v.2

PRINCESA - Suipacha 460. 35-1112. Continuado. TENGO EL DERECHO DIMATAR (Proh|14|a.), Alain Delon, $ 30.-

REAL-Esmeralda 425, 45-3600. Cont. dde. 12 hs. Comicos y dibujos. Los Tres Chif., B. Keaton. Notic. v9

RENACIMIENTO - Lavalle 925. El sorpasso, con V. Gassman y C. Spaak. Horas: 14, 16.5, 18.10, 20.15, 22.35. Cont. Proh. m|14|años. inc. men. de 18 an. Próx.: El tren, B. Lancaster. v.2

ROSE MARIE - 45-6443. Cont. P|18. La francesa y el amor, Escapada, c|Louis Jourdan. v.2

ROTARY - Corrientes 565, 49-7061. Cont. Matrimonio conmigo, p|18a., Renato Salvatore. Mañana: Tognazzi y las menores de edad.

SARMIENTO - Lavalle 869, 35-3338. Num. Descomunal, sensacional, impresionantes SARA E. ARIAS. 13.10, 15.25 17.50, 20.30 y 23.5: LA MUJER DEL ZAPATERO. Todo acontece en un noche de pesadas; 13, 15.15, 17.35, 19.50, 22.35: Varied. (Proh|m|18|años). Sábado trasnoche: 0.50. v16

SELECT - Lavalle 521, 35-0235. NACIDOS PARA CASTAR, c|V. Rivas, E. Guzmán. Panor. S|restr. MUJERES DEMONIOS (mm|18|a.). Cont. v5

SUIPACHA - Suipacha 442. A las 14, 15.45, 17.50, 20.20, 22.50: Suc. Argentinos, variedades y SAMMY, LA FOCA LOCA S|restr. Una divertidísima creación de WALT DISNEY. En brillante tecnicolor, en sus 20 semanas de gran éxito. Próximamente: SERVICIO DE HOTEL. v.2

TROCADERO - Lavalle 520. 25-1458. 13.30, 15.30, 17.30, 19.45 y 22.15: Variedades; 13.50, 15.55, 18, 20.30 y 23 horas: TABU 5a. semana triunfal. En colores. Proh|men|18|años. v.2

COLEGIALES

ALMAGRO

ALCAZAR- 86-3970. Cuatro días de rebelión; el conquistador, El Capitán Simbad.

HOLLYWOOD - 86-4213. Cont. Suc. Arg. y No, mi mamdan flores para sgre que pide sangre, Veinte kilos de flos.

MEDRANO - 86-3501. Cont. 15.15, 18.55|22.35: Suc. Arg., Me compré un papá; 14|17.20|21: El circo más grande d|mundo, Tec. Var. v.2

PALACIO DEL CINE - Riv. 3636. 88-4818. S|Loren y M|Mastroianni; 14.30, 19.5, 22.50: Matrimonio a la italiana. Hoy 20.50 y 22.50: show musical, c|MARBELLA y su CUMBO COLOMBIANO. Jueves dos únicas funciones, 20.15 y 22.30, de la estrella máxima de la canción francesa: SYLVIE VARTAN Entradas en venta. Pullman $ 250. 10 de junio Show musical, VIVA DE UNA NOCHE DE VERANO. v31

PARAMOUNT - Lavalle 843, 35-0999. Cont. 13.25, 15.55 y 18.20, 20.50 y 23.5: LAS AMISTADES PARTICULARES (pr|18): 13.5, 15.15, 17.45, 20.15, 22.40: Noticioso. v.2

PARIS - Avenida 769, 31-2916. Continuado. TOGNAZZI LAS MONONES DE EDAD, LA PASAJERA (psic|pro|hm|18 años). v31

PLAZA - Corrientes 939. 35-7777. Estreno. Sermón de alta sentimentalidad y humanidad arrolladora. 13.30, 15.45, 18, 20.30, 23: A la luz de la luna, con H. J. Kulle y Ch. Schollin. 13.20, 15.30, 17.45, 20.15, 22.45: Varied. (Prog|proh|men|18años). v5

PREMIER - Corrientes 1565. 46-2113. 14.15.45, 17.55, 20.20 y 22.45: Not. y COSECHA AMARGA (Proh|m|18a.). D. Murro, J. Stride, A. Badel (en colores); 20.5 y 22.30: Show musical. v.2

PRINCESA - Suipacha 460. 35-1112. Continuado. TENGO EL DERECHO DIMATAR (Proh|14|a.), Alain Delon, $ 30.-

METRO - Cerrito 570. 35-4219. 14.19, 16.49, 19.44 y 22.39: EL ROLLS ROYCE AMARILLO (proh|18), Panavisión, Metrocolor. Con Rex Harrison, Jeanne Moreau, Shirley MacLaine, Alain Delon, Ingrid Bergman; 14, 16.30, 19.5, 22: Noticiero. v.2

METROPOL - Lavalle 869. 35-1936. 14.45, 17.50, 21.15: Los bárbaros contra Roma, en col. A. Ekberg; 13, 16.15, 19.40, 23: Los últ. días de Pompeya, $ 80. Sin restr. v2

METROPOLITAN - Corrientes 1343. 40-0816|1094. Hoy 18.15: MY FAIR LADY (Mi bella dama) A las 22.15: MY FAIR LADY Apta pitodo público. La mejor película de 1964. Gran éxito de reestreno. Con Audrey Hepburn, Rex Harrison (tecn.); 17.40-21.40: Show musical de Virginio Gobbi. Localid. en venta para hoy y 6 días siguient. Bolet. de 10 a 23. v3

MONUMENTAL-Lavalle 780. A las 13.35, 15, 16.55, 18.45, 20.45. Not. y LOS HIPOCRITAS (proh. men. 18 años). Un gran film con TITA MERELLO . v3

MUNDIAL - Crrtes. 959. 35-3545. Cont. Chaplin, El Gordo y el Flaco, Tres Chiflados, Dibujos color y C'Spe. Pluto, Donald, Espagnety, Cine y Circo, viperm.

NORMANDIE-Lavalle 861. 35-1400. 12. 13.40, 15.45, 18, 20.30 y 22.50: Suc. Arg. y COSECHA AMARGA Janet Munro, John Stride, color, p|m|18. Jueves estr.: Robinson Crusoe en Marte, color. v2

NOVEDADES - Cnal. 12 hs. Notic. Esp., Soviét. Alem. Dib. color y C'Scpoe. Music., Deport. Viajes. viperm.

OCEAN - Lavalle 739. 32-1515 12.10, 14, 16.5 18.20, 20.45 y 23.5: Not. S. Loren y M. Mastroianni en: MATRIMONIO A LA ITALIANA (Proh|m|18a.). Mañana: Direcc. de Sica; 20.30-22.50: Show musical. Loc. vta. 3 días anticip. v.2

OPERA - Crtes. 860. 35-1335, 13.35, 15.30, 17.25, 19.20, 21.20 y 23.30, una joya mundial. ME COMPRE UN PAPA Un film pleno de gracia, ternura y emoción. Apta pitodo público. 13.5, 15, 16.55, 18.50, 21.5 y 23.5: Suc. Arg. Hoy 20.50 y 22.50: show musical, c|MARBELLA y su CUMBO COLOMBIANO. Jueves dos únicas funciones, 20.15 y 22.30, de la estrella máxima de la canción francesa: SYLVIE VARTAN Entradas en venta. Pullman $ 250. 10 de junio Show musical, VIVA DE UNA NOCHE DE VERANO. v31

PARAMOUNT - Lavalle 843, 35-0999. Cont. 13.25, 15.55 y 18.20, 20.50 y 23.5: LAS AMISTADES PARTICULARES (pr|18): 13.5, 15.15, 17.45, 20.15, 22.40: Noticioso. v.2

PARIS - Avenida 769, 31-2916. Continuado. TOGNAZZI LAS MONONES DE EDAD, LA PASAJERA (psic|pro|hm|18 años). v31

PLAZA - Corrientes 939. 35-7777. Estreno. Sermón de alta sentimentalidad y humanidad arrolladora. 13.30, 15.45, 18, 20.30, 23: A la luz de la luna, con H. J. Kulle y Ch. Schollin. 13.20, 15.30, 17.45, 20.15, 22.45: Varied. (Prog|proh|men|18años). v5

PREMIER - Corrientes 1565. 46-2113. 14.15.45, 17.55, 20.20 y 22.45: Not. y COSECHA AMARGA (Proh|m|18a.). D. Murro, J. Stride, A. Badel (en colores); 20.5 y 22.30: Show musical. v.2

PRINCESA - Suipacha 460. 35-1112. Continuado. TENGO EL DERECHO DIMATAR (Proh|14|a.), Alain Delon, $ 30.-

LIDO - Cabildo 3241. 70-2296. La Familia Falcón, Culpable, Platea $ 40.

MIGNON - 73-3899. Los valientes mueren de pie, Cheyenne; El alocado alférez. v.2

PRINCIPE - Cabildo 2227. 73-2781. Sammy, la foca loca, La Cenicienta, W. Disney; Jueves: sylvia. v.2

RITZ - Cabildo 685. 77-0686. Los hipócritas, J. Salcedo; Mujeres perdidas. Cont. Proh|18|an. v2

BOEDO

CUYO - Boedo 858. 97-6975. 16, 19.30 y 23.15: La mujer del zapatero, Isabel Sarli y Pepe Arias; 14, 17.40 y 21.20: Amor y sexo, Mario Fein y Sabrina. (Pr|m|18a.). v.2

EL NILO - 97-2984 - Cont. Los maniáticos, Week-end, Le Mistons, Desay, en cama doble (prh|18). v.2

LOS ANDES - 97-4233. Tabú, mundo prohibido; Congreso de maridos, Las pilduras de Hércules. P|18 a. v.2

CABALLITO

ASAMBLEA - 923-3222. Los reyes del sol, Los hijos del trueno, El diario de un loco.

LEZICA - Rivadavia 4822. Cont. Arenas en el corazón, Frente a Roma, Indomable, Sin rest. v19

MORENO - Riv 5050 90-4303. L: Sarli en: La mujer del zapatero, Los ambiciosos. Proh. 18. v.2

PELLEGRINI - 59-1607. Zarak, V. Mature; El tren de las 3.10 a Yuma, El limpio escarlata.

RIO DE LA PLATA - 89-0344. M. Mastroianni-S. Loren, 14.40|18.35| 22.30: MATRIMONIO A LA ITALIANA. 16.30|20.25: La cazadora di Bube, C. Cardinale (pr|18), v9

COLEGIALES

ALVAREZ THOMAS - 54-4999, El tulipán negro, Un taxi para Tobruk, Cuentos romanos. v.19

ANGOS - 54-0873. 15.45-19.25-23.15: Me compré un papá; 14.10-17.25-21.15: El diablo del mar; 19.5-22.35: Suc. Arg. Jueves próx.: Becket, R. Burton.

GRAN CORDOBA - 773-0700. Cont. No me manden flores E|fantasma d|la Opera, Si contesta mi marido.

REGIO - 772-3350. La noche de la iguana, Pasaje sangriento, Rififi en Tokio, Platea $ 40.

RIALTO - 88-8764. La caída del Imperio Romano, El capitán sin barco, Var. Cont. v31

FLORES

COLISEO - Bonorino 36. 63-8181. Los maniáticos, El militar perfecto, Frente a Roma. v.2

CONTINENTAL - 63-2218. El tulipán negro,

TV: Enfoques

PREMIOS DE TV

La Asociación de Periodistas Especializados en Radiofonía y Televisión (APTRA) realizará hoy durante gran parte del día el escrutinio de los votos de sus socios para designar los programas y figuras que recibirán las recompensas correspondientes a los mejores valores del video local del año 1964. La votación se llevará a efecto en el local de la Asociación de Periodistas, ubicado en Sarmiento 838, cuarto piso, de esta ciudad, entre las 11 y las 20, y por la noche, en una reunión especial que se efectuará en los salones del City Hotel, serán entregados los respectivos galardones. Las alternativas de esta fiesta, a la cual concurrirán figuras destacadas de los medios artísticos nacionales, serán difundidas por televisión a partir de las 23.30, hora en que comenzarán a entregarse los respectivos Martín Fierro a los ganadores.

GENTE DE TV EN MADRID

Alberto Closas sigue su carrera ascendente en España. Actualmente Closas es el mayor accionista del Teatro Eduardo Marquina, de Madrid. También su prestigio como actor se acrecienta día a día.

ALFREDO ALCON

Con gran éxito debutó en "El Español", el actor argentino Alfredo Alcón con la pieza "El zapato de raso", de Paul Claudel, dirigido por José Luis Alonso. Este espectáculo tiene una duración de tres horas y media e intervienen numerosos artistas, números de ballet y orquestas. La escenografía de la obra de Claudel pertenece a Francisco Nieva.

DORIS COLL

En el teatro Marquina, con la compañía de Conchita Velasco está actuando Doris Coll en la obra "Elena para los miércoles", de Muriel Resnik, comedia en dos actos, cuya acción transcurre en Nueva York, en un departamento en Manhattan. La adaptación y la dirección estuvo a cargo de José Luis Sáenz de Heredia. Junto con Doris Coll actúan Conchita Velasco, Jesús Puente y Juanjo Menéndez. También Doris Coll tendrá papeles importantes en dos o tres comedias, posiblemente en "Las tres perfectas casadas", de Casona. Para la celebración de Mayo, recordando su patria, la joven actriz, que en nuestro medio acompañó a Lola Membrives, recitó poemas patrióticos en el Instituto de Cultura Hispánica.

"MUJERES A LA HORA DEL TE"

El próximo miércoles, a las 16, "Mujeres a la hora del té" cumple doce meses de labor ante las cámaras del Canal 7. Actúan Nelly Beltrán, Hilda Bernard y María Rosa Gallo. Además, integran el conjunto de esta audición, la periodista Valentina y María Vaner.

FUE PRESENTADA UNA BECA

En el Plaza Hotel fue presentada en una conferencia de prensa la beca que patrocina una firma local que dará lugar —auspician también el Canal 7 y el Mozarteum Argentino— a que dos jóvenes instrumentistas argentinos puedan continuar en Francia sus estudios de perfeccionamiento musical. Hablaron en esta reunión, el señor Mario Enrique Nanclares, la señora Jeannette Arata de Erize, Cirilo Grassi, Benjamín Chamorro, Ramón Avellaneda, Sixto Pondal Ríos, Alfonso Rigot y el doctor Miguel Podolsky.

TELEVISION EN COLOR

El Centro Argentino de Televisión anuncia una conferencia en Gascón 62, relacionada con la "televisión en color". La misma tendrá efecto el 4 de junio, a las 20.30, y estará a cargo del ingeniero René Anastaze.

Doris Coll

La mujer, el hogar, el niño

La nueva modalidad de los peinados

La reaparición de los rulos y de las ondas bien marcadas en los peinados cortos, semilargos o en rodetes, señala una innovación que marca el fin de los peinados lisos en forma de casco y, sobre todo, de los "batidos" grandes y desproporcionados.

El peinado conserva un volumen pequeño, con ondas grandes que terminan en rulos chicos y bien definidos distribuidas en forma asimétrica sobre la parte alta de la cabeza y la nuca. Las mechas laterales, más largas y también bien onduladas, están peinadas una por una hacia adelante, cubriendo las orejas y parte de las mejillas. La frente queda ocultada por una onda grande, que reemplaza al flequillo, peinada en forma oblicua desde el lado izquierdo, hasta casi cubrir el ojo derecho.

Para conseguir este efecto se requiere un **corte** parejo, que cubra la nuca y se prolongue en dos mechas laterales y una **permanente** suave realizada con rulero anchos dispuestos desde la parte alta de la cabeza hacia delante de las orejas. Para **marcar el peinado** se utilizan rulos de 3 a 4 cms. de diámetro, colocados lateralmente sobre la parte alta de la cabeza, y otros más finos hacia abajo y hacia adelante. Al quitar los rulos se cepilla primero en el sentido contrario del peinado y luego se forman los rulos uno por uno con el peine. El toque final puede ser una pincelada de decolorante, aplicada suavemente sobre la parte más visible de la ondulación.

¿Cuál es el origen de este retorno de los rulos? El peinador francés Alexandre, uno de los iniciadores de la modalidad, reconoce haberse inspirado en los pintores de principios de siglo —principalmente Helleu y Boldini— para sus peinados cortos, y en la moda Imperio y Directorio para sus rodetes formados por bucles largos. Elrhodes, Carita, Helena Rubinstein y Fernand Aubry, entre otros, siguen también la línea "Ondoyante". Sus colores preferidos son el rubio cristalino y el castaño "hojas de otoño", iluminados por una mecha más clara.

Plato del día

Sopa de ajo a la vasca

Se corta un pan flauta en rebanadas de 2 cm. de grosor y se secan al horno. Se fríe en aceite un diente de ajo entero y una vez frito se retira. En ese mismo aceite se fríen las rodajas de pan ya secas, se acomodan en una fuente de horno y se van mojando con caldo de a poco. Se coloca la fuente en el horno y cuando el pan quede gelatinoso, pero conservando su corteza se le estrellan unos huevos. Se deja la fuente un rato más en el horno hasta que los huevos se coagulen y se sirve.

La comida del bebé

El régimen lácteo del recién nacido se altera con la incorporación de cereales alrededor de los tres meses. En general, se indican la avena y la harina de maíz molida o los cereales enriquecidos con vitaminas y minerales que se venden en el comercio y requieren una rápida cocción. Entre los tres y cuatro meses se suele agregar a su dieta una mínima porción de yema de huevo (un cuarto de cucharadita), que luego se aumenta progresivamente. A los cinco meses, el bebé ya puede comer algo de verduras a mediodía, pasadas por tamiz y muy dosificadas; pueden ser espinacas, acelgas, papas, zanahorias o arvejas.

REGALOS DE BODAS
Platería. Porcelanas. Cristales importados y nacionales, provenientes de casamientos distinguidos, a precios de verdadera oportunidad. ESTAC. GRATIS. RIVADAVIA 3182 — 87-5908

Francés en 3 meses
Garantido, devolución importe. Especial para damas, profesionales y sociedad. A domicilio. 35-4718 — 38-1815 LAVALLE 1290, piso 1

JUVENTUD, FRESCURA Y UN OVALO FACIAL PERFECTO... ...con la famosa "mentonière" Exclusividad de INSTITUTO CIENTIFICO DE BELLEZA Eva Sebestyen Charcas 2421 - Tel. 84-3432

¡Yoga en Belgrano!
MODELE SU CUERPO Método exclusivo DELIA BRONFMAN NUEVA DIRECCION OBLIGADO 1282 - T. 73-2144

Impermeable deportivo, estilo "trench-coat", de gabardina de algodón impermeabilizada. Cruzado, con seis botones, tiene cuello levantado y carreteras. BLIZZAND

Recuérdelo

— **Los peines** se limpian y se desengrasan lavándolos bien con agua mineral.

— **El encerado** de los muebles recobra su brillo mediante una aplicación de aceite de oliva mezclado con aceite de trementina.

AV. ALVEAR 1946
(ex LORRAINE)
POR CAMBIO DE DUEÑO
CONTINUAMOS LIQUIDANDO
HASTA TERMINAR
Jumper, $ 1250. - Trajes tejidos, $ 3900.
TAPADOS DESDE $ 4.500
Y TELAS DEL PAIS E IMPORTADAS
SEDAS NATURALES
$ 980 el metro

TEJA
SOLAMENTE "NOVEDADES"
apareció la edición extraordinaria 1965 de
EL ARTE DE TEJER
de venta en quioscos y librerías.
LIBRERIA ATLANTIDA
Florida 643, Bs. As.

Plus Propaganda
TIENE USTED $2.000?
con $ 2.000 mensuales usted puede adquirir tapados, 7/8 y sacones en maravillosos modelos linea 65 de NUTRIA Y ASTRAKAN
VISONES TODA LA GAMA DE COLORES DESDE $ 1.000 MENSUALES
American Pieles
PARAGUAY 1279

TELEVISION

Canal 7 - Teléf. 32-7091
" 9 - " 72-3075
" 11 - " 91-9236
" 13 - " 27-3661

10.5 (13) Damos este día. Invocación religiosa.
10.20 (13) Servicio de interés público.
10.30 (13) La hora de los pibes.
11.— (9) Halcón Negro, serie.
11.30 (9) Película con Donna Reed
(13) Enciclopedia en TV.
12.— (9) Remates musicales.
(13) Papá lo sabe todo serie
12.30 (13) El show de la alegría.
13 — (13) Noticiario.
13.30 (13) Buenas tardes, mucho gusto
14.30 (9) Cine largometraje. "Los tres Garcías", con P. Infante.
(7) Carrousel femenino.
15.— (11) La hora de la mujer.
(13) Telecine 13: "Mi suegra es una fiera", con Olinda Bozán.
15.30 (7) Teleteatro de las estrellas.
16.— (7) Mujeres a la hora del té.
16.30 (11) Teleteatro con Alba Castellanos y C. Cores.
(9) Películas en serie. "Legión Extranjera".
(13) "Los hermanos", teleteatro.
17.— (7) Teleteatro, con A. Argibay, María C. César y elenco.
(9) Angel, serie.
(11) Caza submarina, serie.
(13) Buenas tardes, mucho gusto. 2da. edición.
17.30 (7) Horangel, Horóscopos.
(13) Teleteatro, con Eva Dongé.
(9) Furia serie.
(11) Cine-aventura.
18.— (7) "El pequeño lobo", serie.
(9) "Pete y Gladys", serie.
(11) Daniel el terrible, serie.
(13) Panorama hogareño
18.30 (7) Botas de siete leguas.
(9) Cisco Kid y su compañero Pancho.
(11) "Lassie", serie
(13 El amor tiene cara de mujer, teleteatro.
19.— (9) "Maison Polyana", teleteatro.
(11) "El llanero solitario" serie
(13) Los Tres Chiflados, serie cómica.
19.30 (7) Noticiero TV
(13) "La patrulla fantasma", serie.
(9) Festival de la risa.
(11) La ley del revólver, serie.
20.— (7) El show de Lucy serie cómica.
20.30 (7) "Pasa una mujer", teleteatro con Silvia Legrand
(11) Los locos Addams.
(13) Quién es quién, programa de entretenimientos
21.— (7) Esquina de tango.
(9) El "Special" show musical.
(11) Telecatalpum, ciclo humorístico.
(13) Noches de IKA
22.— (7) Hombres en crisis, serie.
(9) Cuatro hombres para Eva, teleteatro.
(11) Crisis serie.
(13) Paloma, telecomedia con Teresa Blasco.
22.30 (7) Argentina... futuro.
(13) Los bribones, serie.
23.— (7) Noticiero.
(11) El reporter Esso y PronoKIKA
23.20 (11) Cine: "La dama marcada", con Susan Hayward.
23.30 (7) "Policía" serie.
(9) Vamos al cine. Largometraje. "Totó, Vittorio y la dottoresa", con Abbe Lane.
(13) Universidad del aire.
24.— (7) El último café
0.50 (11) Palabras de vida.

CANAL 8 - Mar del Plata - 4-9321

11.—: Brigada 8.
11.30: Patrulla de caminos.
12.—: Cero uno
12.30: Fuego de juventud.
13.—: Inf. Mercado de Vacunos.
13.30: Tombstone Arizona, serie.
14.—: Ira. edic. teleNoticiero
14.30: Largometraje.
15.—: Teleteatro Odol.
16.30: Panorama hogareño.
17.—: T.Palmolive.
17.30: Risas para los niños.
18.30: Teleteatro.
19.—: Los viajes de Jaime.
19.55: Efemérides.
20.—: Los Hathaways.
20.30: Dimensión desconocida, serie.
21.—: Pepe Biondi.
21.5: TeleNoticiero.
21.30: La familia Falcón.
22.—: Premier estelar.
23.—: TeleNoticiero.
23.30: Deporte.

—¿A dónde vas tan apurado?
—A comprar un traje o sobretodo La Mondiale, desde $ 3998.
—¡Más barato imposible! y con Crédito Albion House "a sola firma".

JB
LUJOSO PISO AMPLIO
310 m. c.
Sobre Pueyrredón y Guido. Recepción y dormitorios, a la calle. Liv.-com., 4 dorm. Dep. Garaje
$ 3.250.000 y facilidades
JULIANO & BENAMOR S. A.
30-9318

6 ULTIMAS FUNCIONES
Alas en los pies... fuego en la sangre
DANZAS POPULARES DE
UCRANIA
(de Kiev - URSS)
de Martes a Sábado 22 hs.
Domingo 19 hs.
LUNA PARK
con calefacción

RESTAURANTES

VIEJO RETIRO
EVOCACION DE 1920
Cocina internacional. Atendido por ex personal de Harrods
SALON DE ARTE
Exponen Urruchúa y Di Vruno
Horario 21 horas
RICARDO ROJAS (ex Santa Fe)
473, T. E. 32-2818
ALMUERZO Y CENA
de 12 a 14.30 y 20 a 1.30 horas
Domingo cerrado

MESON ESPAÑOL
Almuerzo y Cena. Un lugar ideal para el ejecutivo y para el turismo
An ideal place for the executive and for the turist. Lunes cerrado. Caseros 1750. Capital. 26-6885 v.31

La propaganda es el heraldo de la fama, pruebe en los Avisos Clasificados de LA NACION

PARA CADA COMIDA SU VINO PREFERIDO
VINO ROSADO
Relicario
LA SUPERIORA
SUPERIORA VIEJO • LEMOS SELECTO • LAS VEGAS

TEATROS

COLON - Hoy, 21.30. Tercer conc. de abono Orq. Sinf. Nacional. Direct.: A. Panufnik. Prog.: **Simple Symphony**, Britten; **Variaciones concertantes**, Ginastera, y **Sinfonía Nº 2**, Beethoven. Platea $ 350. Localidades sobrantes de abono en venta.

COLON - 35-5414. MARTES 1º de JUNIO, 21 hs. Extraord. Nº 24. PLAN DE DIFUSION CULTURAL A PRECIOS POPULARISIMOS "LA CONDENACION DE FAUSTO" de BERLIOZ (versión original de concierto. Solistas: Crespin, Lance, Bacquier. De Narké. De Irarrázabal. Dir. de orq.: JEAN FOURNET. Dir. coro: Tulio Boni. Coro y Orq. Est. del T. Colón. En vta. loc. altas latereales y de pie por única vez en la boletería del T. Colón.

MARTES 10: Apertura de abonos a 10 conciertos vespertinos en días sábados y feriados a cargo de solistas y conjuntos instrumentales: CLAUDIO ARRAU, HANS RICHTER-HAASER, MONTSERRAT CABALLE, CUARTETO DE PRAGA, BERNARD MICHELIN, PIA SEBASTIANI, WANDA WILKOMIRSKA, ORQUESTA DE CAMARA DE MUNICH y ORQUESTA FILARMONICA DE VIENA. Director; KARL BOEHM. Abono a plateas $ 10.000. Delant. de paraíso $ 3000.

JUEVES 3, 21 hs. Func. extraord. Nº 25. "LA CONDENACION DE FAUSTO" de BERLIOZ (versión original de concierto, con los mismos solistas del martes 1º de de junio). Dir. de Orq.: JEAN FOURNET. Platea $ 400. Loc. en venta desde el martes 10.

VIERNES 4, 21.30 hs. Extraord. Nº 26. Versión integral del ballet "COPPELIA", música de Delibes, producción de Jack Carter. Dir. de Orq.: Roberto Kinsky. Coreógrafo: Jack Carter. Ayte. coreógrafo: J. Tomin. Cpo. de baile est. del Colón y Orq. Filarmónica de Bs. As. Platea $ 300. Loc. en vta. desde el miércoles 2. Boletería: Todos los días, de 10 a 20 hs., el A. Toscanini (Viamonte) 1214. Días de función, hasta una hora después de iniciada la misma. T. E. 35-1430.

REGINA - Casa del Teatro. Santa Fe 1235. 41-5709. Hoy, desc. Cía. Mañ. 21.30. Día popular. Localidad $ 120. De E. Albee: ¿QUIEN LE TEME A VIRGINIA WOOLF? (pimen. 18 años). Jueves, única func. a las 19 hs.

ARGENTINO - Bmé. Mitre 1445. 37-9324. Teatro Estatal Judío de Varsovia. Debut 8 de junio Abonos en venta. v7

AUDITORIO KRAFT - Florida 681. 31-2775. Hoy, desc. **Un mes en el campo**. Véase cartelera cines.

COLISEO - Charcas 1119. 44-0242, 47-1115. 68 Semana de gran éxito. LA BELLA DURMIENTE DEL BOSQUE. (Ver cartelera cines). v.19

COMICO - Corrientes 1280. 35-2108. Hoy, 22.15. Luis Sandrini presenta Compañía de los Ases:
FRANCISCO PETRONE
MALVINA PASTORINO
MECHA ORTIZ
DUILIO MARZIO
DIANA MAGGI
ENRIQUE FAVA
OLINDA BOZAN con: Homero Cárpena, Floren Delbene, Nora Massi, Nathan Pinzón, Enrique Talión, Gloria Ugarte, en el espectáculo que apasiona a Buenos Aires:
EL PROCESO DE MARY DUGAN
(inclmen 14 añ.). Dirección: DANIEL TINAYRE. Mañana, descanso; miércoles, 22.15.

DE ARTE - R. Peña 344. 40-4395. Pts. a E. Trillo M. Ruffa y O. Ferrier en: **Las mariposas no cumplen años**, de A. Santa Cruz. Dir.: P. Luján Martínez. Hoy, a las 19.45 y 22.15 horas.

IFT - 88-9420. 22 hs. Billet de nuestro tiempo. Juev.: Réquiem para un viernes a la noche.

INST. ARTE MODERNO - Florida 659. 20 ciclo de jazz. Cuarteto R. Aichourrón. 22 horas.

LICEO - Riv. 1499. 38-4291. Ahora en este teatro el éxito cómico de las 150 repres., 4 meses en cartel: PAULA Y LOS LEONES, exclusiv. para refr. Cía. Bisutti - Salerno - Vittori. DEBUT: Miércoles, 22 hs.

ODEON - Esmeralda 367. 45-3635. Mañana: LOLA MEMBRIVES, con R. Canales, J. M. Vilches y estelar elenco, en LA MALQUERIDA, de JACINTO BENAVENTE (Premio Nobel).

ODEON - 45-3591. Esmeralda 367. Hoy 21 hs. Deutsche Kammerspiele en el Schausplelhaus de Bs. Aires. Estreno de la comedia de G. E. Lessing: HELM.

T.A.F. - Córdoba 946. Yenesi pres.: **Guernika y Picnic en la campaña**, de F. Arrabal. Hoy 22 hs. Direcc. J. Tahler (casiellano). v.19

VARIEDADES

BOWLING - Vía Sassone. Lib. G. S. Martín 2751. Olivos (cam. del bajo). 4 canchas automát. Abierto todos los días hasta 4 hs. v/p.

BOWLING CLUB-Ctes. 1576. 5 canchas automáticas. Confitería y bar americano. Abierto hasta 3 hs. v/p.

CIRCO BISMARK - Rivadavia 4357 casi Av. La Plata. Segundo programa con Jockey Diabólico Caballos, Perros futbolistas, Trapecistas, Tonys, Payasos, etc. HOY DESCANSO.

LUNA PARK - 31-1990/5100. Continúa el extraordinario suceso único en la Argentina:
BALLET POPULAR
UCRANIANO (URSS)
Música, trajes y bailes maravillosos interpretados por 120 bailarines. Expresión máxima del folklore ruso en un espectáculo deslumbrante de insuperable técnica y emoción. FUNCIONES: Días hábiles 22 hs. Domingos y feriados: 19 hs. BOLETERIA con venta anticipada de numeradas desde las 10 hs. Localidades sin numerar (Populares) en venta el mismo día de la función: $ 160. v.5

PARQUE DE DIVERSIONES ITATI-PARK - Avda. Lib. y Callao. Los juegos más modernos para grandes y chicos. Ambiente familiar y de categoría. Pya. estacionamiento gratuito. Desde 14 hs. vierm

2º ANIVERSARIO

PANORAMA

...Y EN EL NUMERO DE JUNIO:

Santo Domingo: ¿qué pasó? ¿por qué? ■ Los hijos de la libertad.
La conspiración de los telépatas ■ Ni monjes, ni frailes...
Contando los peniques ■ Jeanne Moreau entre los hombres.
Las noches del Can-Can ■ Los asesinos están entre nosotros.
El número vivo más caro del mundo ■ Vietnam, guerra de nadie.

YA ESTA EN VENTA

suramericana

ABRIL Y TIME-LIFE EDITORES

DEL PROGRAMA RADIOFONICO

	kc/s.	Tel.
LRA Nacional	870	
LR1 El Mundo	1070	
LR2 Argentina	1110	
LR3 Belgrano	950	
LR4 Splendid	910	
LR5 Excelsior	990	
LR6 Mitre	750	
LR9 Antártida	1190	
Ayacucho 1553		84-2021/16
Maipú 555		31-0084
Santa Fe 2045		84-7505
Posadas 1588		42-0061
Uruguay 1237		42-9601
Rivadavia 877		30-5032
Arenales 1925		44-1638
Arenales 1925		42-3371
LR11 Universidad	1390	
LS1 Municipal	1500	
LS4 Porteña	590	
LS5 Rivadavia	520	
LS6 América	1350	
LS10 Libertad	1030	
LS11 Provincia	1270	
Plaza Rocha 133		35651
Tocoanini 1168		35-7501
Azcuénaga 1625		80-8522
Arenales 2467		80-1087
América 2178		84-0561
Florida 165		33-3564
Av. 53 y 10		34755

ATRACCIONES

4.30. LR6: Amanecer argentino.
7. LR9: De todo un poco... como en botica.
7.30. LS5: Música para madrugadores.
7.35. LR6: Despiértese cantando.
8. LS6: Club de barrio matinal.
8.5. LR4: Marta, música y palabras.
8.10. LR3: Música show.
8.25. LR6: Feliz cumpleaños.
8.30. LR5: Brasil canta para vos y Estampas navales.
8.31. LR4: Historias de tango.
8.34. LR1: Música de Buenos Aires.
9. LR4: El club de la familia.
9.3. LR1: Morán-Lavalle.
9.30. LS10: Compases porteños.
9.35. LR3: Leonor Risaldi en "Buenos días, doña Leonor".
9.54. LR5: De amiga a amiga.
10. LR9. Una ventana al éxito.
10.2. LS5: El club de las tejedoras.
10.5. LR1: Fontana Show.
10.20. LR6: Cinco éxitos y una melodía.
11.5. LR4: Su majestad el ama de casa.
11.25. LS4: Recetas culinarias.
12.5. LR1: Tipica De Angelis.
12.25. LR3: Aquel Buenos Aires. Expresión máxima del folklore ruso en un espectáculo deslumbrante de insuperable técnica y emoción. FUNCIONES: Días hábiles 22 hs. Domingos y feriados: 19 hs. BOLETERIA con venta anticipada de numeradas desde las 10 hs. Localidades sin numerar (Populares) en venta el mismo día de la función: $ 160.
12.45 LR3: Estrellas Antillanas.
12.45. LR1: ¡Qué pareja! con Maselli-Santos.
13.4. LR1: Yuyú Da Silva.
13.5: Ginette Acevedo, con la orquesta Marafiotti.
13.6. LR3: Silvia Del Río.
13.40. LR3: Estrellas Antillanas
13.45. LR1: Panorama hogareño.
14.12. LS4: Tribuna oral.
14.30. LR3: Canta la juventud.
15.35. LR3: Recordando a Gardel.
16. LR6: Por las rutas argentinas.
16.5. LR1: A. Avilés.
16.35. LR3: Por los cuatro caminos.
17.2. LR2: El tango y sus estrellas.
17.5. LR3: Alta tensión.
17.30. LS6: Voz de barrio.
17.31. LR2: El clan de la nueva ola.
17.32. LR9: Horacio Ascheri, cantor.
17.35. LR3: Alta tensión.
18.30. LS4: El show de Tomás Simari.
18.35. LR4: Artistas de hoy.
19. LR6: Noticias para jubilados.
19.3. LS10: Super Show 65.
19.4. LR3: Tipica Chiale.
19.5. LR4: El show de Elisa Galvé.
19.35. LR3: Hnas. Córdoba, dúo melódico.
20. LR1: Tipica De Angelis.
20.15. LR1: Los Pérez García.
20.20. LR3: Versiones en órgano por Amado Melin.
20.45. LR3: Tipica Moreno.
20.35. LR1: Horacio Deval.
20.36. LR4: R. Guzmán con la típica Domínguez.
21.30. LR9: La hora suiza.
21.35. LR1: J. Ferreyra Basso y Conjunto Los 5 del Ritmo.
21.36. LR6: Galería de astros y estrellas.
21.37. LR4: L. Ordóñez, cantor.
22. LS5: Momento argentino.
22.1. LR9: La hora japonesa.
22.2. LS6: Recordando a Gardel.
22.3. LS11: La voz de los municipios.
22.4. LR1: Desfile musical Sudamtex, con A. Salinas.
22.30. LR1: Lalo Harbin.
22.31. LR3: Analizando el presente.
23. LS10: Buenas noches con buena música
23.2. LR9: Esquinas de tango.
23.30. LS10: Mesa redonda, con Puricelli, Luna y Vázquez.
23.31. LR3: El bolero y sus intérpretes.
0.1. LR3: Melodías internacionales.
0.2. LR1: Y.P.F. en la noche, hasta las 3.
0.10. LS5: Una voz en el camino
0.45. LR4: Algo para ustedes

AUDICIONES CATOLICAS

9. LS1: Secretariado de Ejercicios Espirituales.
14.5. LR1: Padre L. Jordán
17.30. LS11: Un encuentro con Cristo.
17.30. LS4: Senderos de gloria.
18.30. LR3: Padre Marcos Pizzarello

AUDICIONES FOLKLORICAS

7.30 LS11: Quest-o folklore
8.2. LR2: Mañanitas de folklore.
8.20. LRA: Música regional argentina.
12. LS10: Folklore con J. Márbiz.
12.2. LS5: Folklore.
13.30 LS11: Música nativa.
16.3. LS6: Folklore
17. LR4: El folklore argentino y sus intérpretes.
20.5. LR4: Jovita Díaz. W. Belloso, etc.
20.32. LR2: Hay fiesta en el parque.
21.5 LR1: Los Quilla Huasi
21.6. LR4: Folklore 65 con E. Rodrigo Jovita Díaz y Los Ariscos.
21.30. LR5: Alberto Castelar.
22. LR4: Cantores del Alba

AUDICIONES PARA EL CAMPO

7.4 : LR2
7.45: LS4
8.30: LS4
10.40: LS4
12.—: LRA
12.20: LR6
12.25: LR3 y LR4
12.28 LS4
16.55: LS4
17.22: LR6
20.—: LR3 y LS5

BOLETINES DE BOLSA

12.20: LR6
13.25: LS5
14.—: LS5
14.45: LS5
15.25: LS5
15.45: LR4
16.—: LR5
16.50: LS1
17.—: LR6
22.15: LS5

CINE

14.5. LR3: Diario del cine.
14.10. LR1: Comentarios por King.
14.35. LR4: Pantalla Giganté Emelco.
15.15. LS4: Cine revista.
15.30. LS5: Fila 13.
18.55. LS10: Cine síntesis.
19.5. LR5: En cine, quién es quién.
22.30. LR9: Hemos visto para usted

CONCIERTOS, OPERAS Y OPERETAS

Crítica y comentarios
7.40. LS1: Fragmentos de operetas de Heuberger, Zeller, Lehar, Strauss y Suppé.
9.30. LRA: "Isolina", suite de Messager.
10. LRA: Fragmentos de óperas italianas.
10.35. LS1: Jóvenes valores. Interpretaciones por la pianista Ana Lucía Rodríguez.
10.50. LRA: Música de Bolivia.
11.35. LS11: Obras de concierto.
12. LRA: "El pájaro de fuego", ballet, y "La historia de un soldado", ballet de Stravinsky.
13. LRA: "Sinfonía número 3", de Ives.
13.30. LRA: Música francesa. Composiciones de Messiaen.
14.20. LS1: La música en la trama de su tiempo. Comentarios por N. Yenkin.
15. LRA: Música digera.
17.30. LRA: Compositores argentinos. "Amerindia" de Iglesias Villoud. Interpretación de Haydée Helguera.
18.30. LRA: Obras de Beethoven. "Sonata número 26, Los adioses", versión del pianista A. Solomon; "Concierto Nº 1 para piano y orquesta"; solista, F. Guida; y "Trío Nº 3".
19. LR11: Danzas latinoamericanas y música de películas.
20. LS1: Audición de solistas de la emisora.
20.5. LR5: Interpretaciones por el pianista F. Randle.
20.30. LR11: Programa especial de B.B.C.
21. LR3: Concierto del Mozarteum Argentino. Actuación del pianista Antonio De Raco.
21.15. LRA: La música checa. "Cuarteto Nº 6" y "Concierto de cámara", de Martinu.

Informativos de
LA NACION
por L S I Radio Municipal
Todos los días de 14 a 14.15 y de 24 a 0.30

21.16. LR1: Desde el teatro Colón, concierto.
22.10. LR11: En el mundo de la música. Montemerdi y su época.
23. LRA: "Pelleas y Melisenda", de Fauré, suite.
23.30. LRA: "Divertimento en fa mayor" de Mozart; "Octeto 166" de Gebhard, y "Octeto en fa" de Schubert.
24. LR3: Melodías internacionales.
0.2. LR4: Selección melódica.
0.30. LR3: Música de ballet.
1.5. LS1: "Canción de amor" de Suk; "Danza folklórica húngara", de Kodaly; "Leyenda", de Wiewiawski, y "Mazurca", de Zarzycki.
1.30. LS1: "La Arlesiana", de Bizet, suite Nº 1.

DEPORTES

12.30, LS4: Boletín deportivo, y
12.50. LR4: La marcha del deporte.
13. LS10: Medallones deportivos.
19.2. LS5: Oral deportiva.
19.33, LS4: Automovilismo.
19.40. LR1: Boxeo, comentarios por Canè.
19.42. LR5: Entre ruedas y caminos.
20. LS10: Revista del deporte.
20.7. LR9: Quilmes deportivo.
20.30. LS6: Automovilismo, con Manes.
20.35. LS5: Carburando en deportes.
21. LS4: Motonáutica.
21.30. LR5: Enfoques deportivos
21.36. LS11: Pulso deportivo.
22.30 LR4: Vértice.

DISERTACIONES CULTURALES

11. LS11: "Argentina y el mar" de J. Gallino Rivero.
11.30. LRA: Hombres y problemas de nuestra América, por J. Bagliano.
12.10. LS1: "¿Donde están los cuadros de nuestros primeros pintores?" de Ana M. Junquet.
12.40. LS1: Nota, por Beliseario Roldán.
16.30. LRA: El libro en el día. "El vino del estío" de R. Bradbury
18.10. LS1: "Tiempo nuevo, hombre nuevo, por el Dr. Isidoro R. Steinberg.
19.15. LS1: ¿Qué sucede en Buenos Aires?, por H. Bonnani.
20.15. LRA: La novela argentina, por M. Rosenthal.
20.30. LRA: Sociedad Argentina de Estudios Dantescos, por el profesor N. Parraviclni.
20.45. LRA: La patria cantada, por G. García Saraví.
22.54. LR5: Así es Buenos Aires, por A. G. Oliva.
23.15. LS1: América en sus poetas, por Horacio Armani

IDIOMAS

7.30. LS4: Aprenda inglés.
15.54. LR5: Una cita con el idioma.

INFORMATIVOS

0.30: LS4, LS5.
2.58: LS5.
3.30: LS5.
4.—: LS5.
4.25: LS4.
5.—: LS5.
6.—: LR3, LR5.
6.25: LS4.
7.—: LR4, LR5, LR9, LS1, LS6, LS11.
7.30: LS5.
8.—: LR1, LR2, LR3, LR4, LR5, LS5, LS10, LS11.
8.25: LS4, LS5, LS10.
8.57: LS5.
9.—: LR1, LR3, LR5.
9.30: LR6.
9.55: LR2, LS5, LS10.
10.—: LR1, LR3, LR4, LR6 LS10.
10.25: LR9, LS4, LS5.
10.30: LS11.
10.55: LR2, LS5.
11.—: LR1, LR3, LR4.
11.25: LR2, LR5, LS5.
11.30: LR3, LR6, LS11
11.57: LS5
12.—: LR1, LR3, LR4 LR5, LS4.
12.25: LR9, LS5, LS10.
12.30: LR1, LR4.
13.—: LR3, LR4, LR5, LR6, LS1, LS11
13.25: LR9.
13.55: LR2.
14.—: LR1, LR3, LR4, LR5, LR6. Por LS1 informa LA NACION.
14.25: LS4.
14.30: LR6, LS11.
14.55: LR3, LR9.
15.—: LR1, LR3, LR5, LR6, LS1.
15.25: LS4, LS5.
15.30: LR6.
16.—: LR1, LR4, LR5.
16.25: LR4, LS5, LS10
16.30: LS11.
16.45: LR2.
17.—: LR6, LS5.
17.25: LS4, LS5, LS10
17.30: LR6, LS11.
17.55: LR2, LR3, LR4, LS1, LS5.
18.—: LR1, LR5, LR6, LR9, LS5.
18.25: LS1, LS11.
18.30: LR6.
18.55: LS5.
19.—: LR1, LR3, LR4, LR5, LR9.
19.5 : LR6.
19.25: LS4.
19.30: LS11.
19.55: LR1, LR2, LR3, LR4, LR9, LS5.
20.—: LR5, LR6, LS4, LS10.
20.30: LR1, LR4, LS11.
21.—: LR1, LR4, LR5.
21.27: LS5.
21.30: LR4, LR6, LS11.
21.55: LR2, LR9.
22.—: LR1, LR4, 22.15: LS4.
22.30: LS5.
23.—: LR1, LR3, LR4.
23.30: LR3.
23.50: LR9.
24.—: LR2, LR3, LR5, LR6. Por LS1 informa LA NACION.

PARA LOS NIÑOS

11.54, LR5: Cuentos a un niño feliz.
17. LS4: Club infantil Colegio Virgen de Luján.
17.30. LR5: Diez minutos con los niños

RADIOTEATRO

11.35. LR3: Cía. Malbrán-Iris Láinez
12. LS4: Cía H. Miranda.
14.5.LR4: Cía. Finn Basser-I. Quirós.
14.30 LR1: Cía J. Salcedo
15.30. LR1: Cía. Cores-Día Quiroga. **LS4:** Cía J. Carlos Bisquert.
15.32. LR6: Cía. Vicente Fontana
16.4. LR4: Cía. Nidia Reynal-B Olarra
16.5. LR4: Cía. Meneces Norton-J. Palma.
16.30. LR1: Cía. Langlais.
16.32. LS4: Cía. L. Pecci
17.33. LR1: Cía. Antieri-Alcón
18. LR4: "Stella", de C. Duayen.
19. LS4: Cía. Rolando Chaves.
**20.40. LS4

Fueron aprehendidos los integrantes de una gavilla de asaltantes

Tenían su centro de operaciones en un hotel de las inmediaciones de la estación Constitución y eran autores de numerosos delitos

Una activa gavilla de malhechores que perpetró numerosos asaltos a mano armada en comercios, oficinas y domicilios particulares y que también atracaba a taxistas fue capturada quince horas después de haber cometido el último despojo en un comercio de café y bar, donde para no ser perseguidos hicieron desvestir a los damnificados.

El 27 del actual personal de la comisaría 16ª efectuó una inspección en el hotel de la calle Tacuarí 1285 y encontró, en la habitación Nº 26, escondidos detrás de un ropero, dos revólveres calibre 38 con las correspondientes cargas de proyectiles. Dado que sus ocupantes se encontraban ausentes, los funcionarios resolvieron aguardar a que regresaran.

Pasado un tiempo se hizo presente en el lugar un individuo, quien, al ser apresado e interrogado, manifestó ser Francisco Magaro, taxista, domiciliado en Rivadavia 2010.

Apremiado por los funcionarios, el nombrado confesó que había llegado hasta el hospedaje en busca de Jorge Roberto Sargis, Juan Ramos (a.) "Nichi" y Eduardo Adrián Frengi (a.) "El Pibe Ezeiza", todos los cuales ocupaban la citada habitación y con quienes integraba una banda dedicada a la comisión de toda clase de delitos contra la propiedad.

Asimismo, Magaro puso en conocimiento de la policía que ese mismo día habrían de ultimar los detalles de un atraco que se proponían realizar en el restaurante y bar de la esquina de Brasil y Lima Oeste.

Luego de una paciente espera los funcionarios apresaron a todos los nombrados. Con las referencias que ellos proporcionaron, pudo saberse que también integraban la gavilla otros sujetos que se domiciliaban en distintos puntos de esta capital y del Gran Buenos Aires.

Se efectuaron entonces numerosas diligencias que dieron como resultado la captura de la totalidad de los miembros de la banda. Se trata de José Habiñak o Raúl del Carril, Juan Héctor Narispe, Mario Antonio Monsalvo, Juan Sixto Ochoa (a) "Marisa", Roberto Palavecino Toledo (a) "Pandora" y la mujer Elsa Josefa de Llano quien, en algunas oportunidades, servía a los malhechores como señuelo.

La peligrosidad de los detenidos la demuestra el hecho de que en la mayoría de los casos no vacilaban en golpear a sus víctimas a las cuales también, según fueran las circunstancias, las despojaban de sus ropas para evitar la persecución.

Hasta el momento han quedado debidamente esclarecidos 16 asaltos, seis de ellos a conductores de automóviles de alquiler, que produjeron en total un beneficio de aproximadamente 1.500.000 pesos.

Entre los hechos cometidos por los malvivientes, que actuaban en grupo de seis, se destacan los que, el mismo día 27, llevaron a cabo en el citado bar de la calle Paraguay 2034, donde lesionaron a los parroquianos y a los dueños, a los cuales luego desnudaron; y el cometido en la Asesoría Molinari, de Tucumán 1668, piso 2º, de los que ya informamos.

En poder de los asaltantes fueron encontrados 20.000 pesos, una pistola calibre 22, dos revólveres calibre 38 corto, un revólver 38 largo y otro de calibre 32 también largo, así como también libretas de cheques, boletas de empeño, relojes, carteras, documentos pertenecientes a las víctimas y numerosos efectos sustraídos en domicilios particulares.

La habitación donde se inició el fuego, como consecuencia de una explosión, y que se hallaba ubicada en la terraza de la finca, quedó completamente destruida

Explosión e incendio en una finca de la zona de Palermo

Una violenta explosión seguida de incendio registróse ayer en una finca de inquilinato en Palermo. El siniestro, según se estima, lo produjo el estallido de un tanque de solvente industrial y ocasionó graves heridas al morador, que debió ser rescatado de entre los escombros.

El hecho ocurrió a las 17.20 en la terraza del edificio señalado con el número 3323 de la avenida Santa Fe.

La mencionada construcción consta de planta baja, donde funciona un comercio de panadería, y un primer piso con varios departamentos. En la terraza y aproximadamente a cuarenta metros de la línea de edificación, se encontraba una habitación de nueve metros cuadrados, construida con materiales de albañilería que era ocupada por Antonio Papp, húngaro, de 75 años, casado, quien se dedicaba a realizar trabajos de pintura en general.

Por causas que se desconocen, sorpresivamente se produjo el estallido de un tanque que contenía solvente, y acto seguido se originó un voraz incendio que, favorecido por la fácil combustibilidad de los materiales allí acumulados —pintura y aguarrás—, rápidamente envolvió la habitación convirtiéndola en una trampa de fuego, en la cual su ocupante quedó tendido sin sentido.

La explosión, que suscitó la natural alarma, no sólo entre los habitantes del resto de la casa sino también en el vecindario, hizo que muchos de ellos se hicieran presentes en el lugar en un arriesgado intento por rescatar al infortunado Papp, que yacía entre las llamas y los escombros producidos por el derrumbe del techo y de dos de las paredes.

Esa labor finalmente fue llevada a efecto por el portero de una casa vecina, cuyo nombre no trascendió, quien con riesgo de su propia vida pudo extraer el cuerpo exánime de la víctima, ayudado por el personal de bomberos que llegó en seguida de serle comunicada la novedad.

Papp fue conducido inmediatamente al Instituto del Quemado, donde permanece internado afectado por graves quemaduras en diversas partes del cuerpo y traumatismos varios.

Con la premura del caso —el fuego amenazaba propagarse al resto de la finca, que debió ser temporariamente evacuada— se hicieron presentes dos dotaciones de bomberos del cuartel Recoleta, cuyos efectivos atacaron el incendio utilizando dos líneas de mangueras, logrando su extinción a las 19.10.

Una inspección efectuada posteriormente, permitió establecer que la onda expansiva había agrietado varias paredes de la finca, por lo que fueron requeridos los servicios de una brigada de apuntalamiento perteneciente a la Dirección Autárquica de Obras Municipales.

En una sedería

Por causas no establecidas se produjo un incendio en el comercio de sedería ubicado en Santa Fe 1273.

Las llamas se originaron en uno de los escaparates del local y rápidamente se propagaron al interior, desarrollándose sobre gran cantidad de mercadería.

El fuego fue combatido por una dotación de bomberos perteneciente al cuartel Recoleta, cuyos efectivos debieron cortar un candado que cerraba la puerta de acceso y que trabajaron con una línea de manguera.

El propietario del comercio, Emeterio José Fernández, estimó las pérdidas en $ 1.700.000.

HOTEL. — Los integrantes de una pareja que solicitaron alojamiento en el hotel de Fray Cayetano 427, alrededor de la una, cuando el encargado Jesús Alfonso iba a acceder al requerimiento fue amenazado con armas y despojado de 15.000 pesos.

Previa desconexión del aparato telefónico los asaltantes huyeron.

EN UN TRIPLE CHOQUE MURIÓ UNA PERSONA

Acompañaba a uno de los conductores, que también está herido

Poco antes de la medianoche por la avenida pavón, R. de Escalada, avanzaban los vehículos que conducían Cándido Francisco Lieset, chapa 935.698, de la provincia de Buenos Aires; el automóvil dirigido por Alfredo Romancini, patente 1.148 966; la camioneta Estanciera chapa 653.634, también de la provincia, y el automóvil particular chapa 667.047, que conducía José M. Patrone, a quien acompañaba el profesor Julio Rodofili.

Cuando los vehículos llegaban a la altura del 6500 de la avenida, al llegar a la calle Sarratea el primero de los rodados citados debió frenar repentinamente, según declaración de su conductor, y por tal circunstancia efectuó un giro sobre sí mismo, dado el estado resbaladizo del suelo, y por tal causa embistió al automóvil mencionado en segundo término, quien a su vez se desvió de su ruta y rozó al coche que conducía Patrone, que pudo detenerse contra el cordón de la acera frente a una comulna del alumbrado.

Mientras tanto, la camioneta a su vez embistió al automóvil a cargo de Romancini.

Como consecuencia del fuerte topetazo entre los vehículos citados en primer término, resultaron heridos el conductor Lieset y su acompañante, Juan José Ruffet.

Ambos fueron trasladados al hospital Gandulfo, de Lomas de Zamora, donde horas después falleció el último de los nombrados.

Apresóse a un homicida en su lugar de refugio

MORON. — La sagacidad de un agente de la Policía Federal domiciliado en el barrio Gervasio Pavón, suburbio sur de esta ciudad, permitió la detención del autor de un homicidio cometido el 23 del actual en Hudson, jurisdicción de Berazategui.

Dicho guardián del orden comunicó al destacamento policial del barrio citado, dependiente de la comisaría 1a. de ésta, que en la finca vecina a su domicilio, en Crucero de la Argentina y Jaramillo, se hallaba una persona sospechosa que aparentemente trataba de ocultarse de la autoridad.

Tras otros detalles del desconocido que corroboraban la presunción mencionada, los integrantes de una comisión se trasladaron al lugar indicado por el policía federal, donde sorprendieron a una persona, a la que interrogaron y manifestó llamarse Alfredo Carlos Bernard, argentino, de 22 años, soltero, empleado telefónico, domiciliado en Origone 1051, de Quilmes, quien visitaba a su hermana Elba Serene, moradora de la casa.

La nerviosidad con que se expresaba lo delató y cuando se le preguntó si se ocultaba para eludir la acción de la Policía, luego de algunas evasivas terminó por declararse autor de un homicidio.

Dijo que el 23 del actual, aproximadamente a las 20 se hallaba con Dernecio Cuenca (a.) Santos, argentino, como de 38 años, en el bar de las calles 640 y 714 de dicha localidad, cuando por cuestiones íntimas, pues Cuenca era hermano de la compañera de Bernard, se trabaron en una violenta discusión.

Bernard invitó a pelear en la calle a Cuenca y al salir del bar su rival hizo ademán de sacar arma, por lo que con su revólver le hizo cuatro disparos.

Detenido Bernard y establecido por la comisaría de Hudson que se lo buscaba por ser autor de la muerte de Cuenca fue remitido a la citada dependencia, donde se instruye el sumario correspondiente.

Le quitaron el dinero y el auto tras agredirlo

Cuando se disponía a estacionar su vehículo, un conductor fue obligado a continuar la marcha por unos desconocidos.

El hecho fue perpetrado cuando Lothar Enrique Silberstein estacionaba su automóvil, patente Nº 430.349, de Capital, en la calle Posadas, entre Callao y Rodríguez Peña. Dos jóvenes, que esgrimían armas de fuego, se ubicaron junto a él y amenazándolo de muerte lo conminaron a que prosiguiera la marcha.

En la intersección de Azopardo y Venezuela, uno de los malhechores lo golpeó en la cabeza con la culata del revólver y, tras quitarle 40.000 pesos en efectivo, lo hicieron descender.

Seguidamente, los asaltantes se dieron a la fuga en el automóvil, que fue valuado en un millón de pesos.

A otro automovilista

En la comisaría 25a. denunció Humberto Héctor Misischi que en momentos en que procedía a estacionar su automóvil patente Nº 514.145, de Capital, frente al número 950 de la calle Canning, dos individuos armados pretendieron robarle el rodado.

El denunciante se trabó en lucha con uno de los malean tes, quien, en el curso de la pelea, le efectuó un disparo que no dio en el blanco. Por su parte, el otro malviviente le aplicó un golpe en la cabeza que lo derribó.

DE DIA Y DE NOCHE
RENT-A-CAR S.A.
Le alquila un coche. Vd. lo maneja. Fiat, Peugeot, Rambler, Siam
Tucumán 764 32-8553 32-2638

A 3 UNICOS SOCIOS 3
c/$ 100.000 p/imp. restaurante confitería. Trabaja $ 2.000.000 mensuales. Para ocupar cargo adicionista, administrativo, desp. mostrador. Retiro mens. $ 16.000, además utilidades trimestrales. Trabajo inmediato. Trato directo con dueño mismo negocio
SANTA FE 4437

Casa LAZARO COSTA S.R.L.
Servicios de Calidad
CALLAO Y SANTA FE 44-1778 y 42-9871/72
RIOJA 280 97-8000 y 97-0091/92

En el Riachuelo cayó, así invertido, luego de dar varios tumbos en su trayectoria, este automóvil que avanzaba por la avenida ribereña, sobre la costa provincial, procedente de una finca cercana al balneario La Salada, conducido por Carlos Alberto Torrecilla, argentino, de 33 años, soltero, domiciliado en José María Moreno 320, de Lanús, a quien acompañaba Oscar Otaviano, italiano, de 19 años, que vive en Bacacay 1980, de Valentín Alsina. Afortunadamente ambos resultaron con algunas contusiones, en tanto que el vehículo tuvo algunos desperfectos de consideración y se inutilizó un acordeón a piano propiedad del segundo de los nombrados

LOCACIONES
Problemas relacionados con la ley de alquileres, desalojos Propiedad Horizontal
Dto. Inm. Financiero y Comercial
HIPOTECAS
Dr. G. Lucero Funes
Viamonte 1636, 2º B - 40-1007

INGLÉS
Conversación
Aulas nuevas: Barrio Norte y
BELGRANO
toll & chat
SAN MARTIN 448
Tel. 45-0353

Hubo ocho heridos como resultado de colisiones

En la avenida Figueroa Alcorta, a la altura de la calle Austria, se produjo una violenta y espectacular colisión entre dos vehículos, que tuvo un saldo de tres heridos de consideración.

Alrededor de las 5 de ayer circulaba por la mencionada avenida, de Sur a Norte, el automóvil de alquiler patente número 28.956, guiado por Alberto Francisco González, quien llevaba como pasajero a Rafael Jorge Méndez.

Al llegar a la calle Austria el taxista intentó girar hacia la izquierda, pero chocó casi de frente con el automóvil particular chapa 1.087.566, que, a cargo de José Morria, avanzaba por la avenida en sentido inverso.

El recio choque hizo que el taxímetro girara sobre sí mismo, en tanto que el otro vehículo se desplazó hacia uno de los costados para ir a detenerse en el terraplén del puente existente a pocos metros del lugar.

Todos los ocupantes recibieron heridas de consideración y fueron internados en hospital Fernández, donde se informó que su estado sigue siendo delicado.

Topetazo

Alrededor de las 19, en la intersección de la avenida Cabildo y la calle Congreso chocaron el automóvil de alquiler patente 28.663, que guiaba Emilio Cortelli y que conducía como pasajera a Marta Díaz de Méndez, con el "jeep", chapa 97.875 de Capital, a cargo de Emilio Trozzi, a quien acompañaban las hermanas Alicia Inés y Ana María Montán.

Todos los ocupantes de los mencionados rodados resultaron con lesiones diversas, de las que fueron atendidos en el hospital Pirovano.

El encontronazo produjo la rotura del tanque de nafta del segundo de los vehículos citados y, al derramarse el inflamable, originóse un principio de incendio.

FARMACIA. — La farmacéutica Victoria L. de Bodo, instalada en la avenida Rivadavia 5802, denunció que delincuentes que entraron en el local se apropiaron de 145.000 pesos.

Intérviene personal de la comisaría 12a.

Deformado por la violenta colisión quedó este automóvil, modelo 1965, chapa 1.178.485 de la provincia de Buenos Aires, que se hallaba estacionado, junto a la acera derecha, en Paseo Colón entre Carlos Calvo y Humberto I. Un colectivo de la línea 229, que se dirigía a la Boca, cuyo conductor se vio obligado a realizar una brusca maniobra, embistió a este rodado y a otro que también se hallaba estacionado, pero que resultó con menores desperfectos. Dado que no se registraron víctimas, ya que se recibió la denuncia, pues existen días y horas establecidas para las mismas. Por tal causa fue imposible conocer el nombre de los conductores o propietarios de los vehículos

PROVINCIA DE BUENOS AIRES
MINISTERIO DE ASUNTOS AGRARIOS
DIRECCION DE ADMINISTRACION
ADQUISICION DE UN INMUEBLE
Llámase a Licitación Pública para lograr la adquisición de un inmueble en el Partido de General Madariaga, ubicado en Pinamar o zonas aledañas, con destino a Laboratorios y Centro de Investigaciones de las Reparticiones específicas de este Ministerio.
Comodidades (mínimas): Ambientes para instalación de laboratorios, oficinas, alojamiento para personal y dependencias anexas, debiendo contar asimismo con servicios eléctricos y sanitarios completos.
Superficie: mínima aproximada 1150 metros cubiertos.
Retirar pliegos y presentación de oferta: Dpto. de Licitaciones y Adquisiciones, Avenida 51 Nº 774, 1º piso, La PLATA.
Apertura de las propuestas: día 8 de junio de 1965, a las 16.30 horas. — Expte.: 2700-813.
El Director de Administración

LABORATORIO DE ESPECIALIDADES MEDICINALES
DESEA INCORPORAR:
FARMACEUTICO O BIOQUIMICO
para dirigir elaboración y envasamiento de Especialidades Medicinales.
La persona requerida debe tener amplia experiencia, con varios años de actuación en tal cargo.
Se requiere hombre de fuerte personalidad capaz de manejar personal.
Amplia reserva:
Escribir a:
DIRECTORIO,
Tacuarí 119,
Capital,
dando amplios informes.

$ 20.000.000 a cobrar!
Prestigiosa Sociedad Anónima vende cartera de créditos por $ 20.000.000. Cobranza de clientes en Capital Federal, Gran Buenos Aires e interior de la República, en cuenta corriente y documentada
Se reciben propuestas para la cesión total de la misma
Enviar antecedentes y referencias a
CASILLA DE CORREO Nº 4441

Respuestas a ¿Lo recuerda?

1. — El primer cardenal chileno fue José María Caro Rodríguez, quien falleció el 4 de diciembre de 1958 a los 92 años de edad. Era entonces el más anciano de los integrantes del Sacro Colegio. Había sido promovido al cardenalato en 1946 por el Papa Pío XII.

2. — La ley que estableció el servicio militar obligatorio es la Nº 4031. Fue sancionada el 6 de diciembre de 1901 y se la conoce por Ley Riccheri.

3. — "Flecha de Oro", "Conejo", "Don Padilla", "Piloto Olímpico" e "Indio". Tales los apodos con que el público individualizaba a Lauri, Scopelli, Zozaya, Ferreira y Guaita, respectivamente.

4. — Faruk fue el último monarca egipcio. Lo derribó un movimiento organizado por altos oficiales del ejército en 1952. El jefe de la insurrección fue el general Mohamed Naguib, que se constituyó en el primer presidente de su país.

5. — El premio José B. Zubiaurre —antes Iniciación— se corrió por vez primera, con esa denominación, el primero de julio de 1917. Se lo adjudicó el famosísimo Botafogo, que precedió por varios cuerpos a Takecare y pagó 2,35 pesos a ganador. Jesús Bastías lo condujo al triunfo; Máximo Acosta fue el jockey del segundo.

6. — La República Popular de China fue proclamada en Pekín el 7 de diciembre de 1949.

7. — El Primer Campeonato Mundial de Ovalo a Vela se efectuó en 1937 en Wasserkuppe (Alemania) y se lo adjudicó el alemán Reini Dittmar.

AVISOS FÚNEBRES

— SEPELIOS —

✝ **CECILIA SAINT GERMES DE ARAMBARRI**, q. e. p. d., falleció el 30|5|65. c. a. s. r. y b. p. Sus hijos María Esther A. de Blanco, Jerónimo Adolfo, Fernando Blanco y Nélida Siches; sus hermanos Jorge, María Amalia S. de Arambarri, Ciriaco, Margarita, Oscar y Juan Aníbal Saint Germes; hermanos políticos, nietos, sobrinos, primos y deudos invitan al sepelio de sus restos, previa misa de cuerpo presente en la iglesia de San José de Calasanz (Avda. La Plata 955) hoy a las 10 hs. Cmort., Pedro Goyena 189. — Casa Escalada, Avda. La Plata 924, T. E. 922-6661 y 6395.

✝ **FRANCISCA MARIA ELISA BASANO**, q. e. p. d., falleció en Marcos Paz el 30|5|65. c. a. s. r. y b. p. — Su hermana política Angélica Inés Crescio de Basano; sus sobrinos Lucía, Juan, Julia, Isabel y Miguel Ochagavía; su fiel servidora Susana Paz, María Esther, Hanna R. de Böhlen (a.), Friedrich Meier (a.), Rosa M. de Böhlen (a.), Arieta S. de Böhlen (a.), Benjamín Mancini y Santos, Jorge E. Vedani y Celia S. de Vidal invitan a acompañar sus restos al cementerio de la Chacarita, hoy a las 10 hs. Oficio religioso en la capilla del cementerio Alemán a las 10.30 hs. Cm., Avellaneda 2457. — Casa Raumberger.

✝ **OTTO BÖHLEN**, q. e. p. d., falleció el 30|5|65. — Sus sobrinos Heinz R., Böhlen, Claudine Böhlen (a.), Peter Böhlen, Kurt Böhlen (a.), Stefan Böhlen Sylvia Böhlen (a.) Ruth Böhlen, (a.), Jorge Vedani, Cornel Meier (a.), Beat Meier (a.), Andreas Eichhorn (a.), Katharina Eichhorn (a.), Carlos Vedani, Margarita Böhlen (a.), Eduardo Vedani, Mónica C. Vidal y Patricia G. Vidal invitan a acompañar sus restos al cementerio de la Chacarita, hoy a las 10 hs. Oficio religioso en la capilla del cementerio Alemán a las 10.30 hs. Cm., Avellaneda 2457. — Casa Raumberger.

✝ **OTTO BÖHLEN**, q. e. p. d. — Nazareno D'Agostino y familia invitan a acompañar los restos de su amigo al cementerio de Chacarita hoy a las 11 hs. Casa mortuoria, Zamudio 5145, Dto. 1º. — Servicio Casa Berisso e Hijos. T. E. 52-4354 y 51-3905.

✝ **ALCIDES MANUEL ESTEVA**, q. e. p. d., falleció el 30|5|65. c. a. s. r. y b. p. — El personal de Nazareno D'Agostino y familia invitan a acompañar los restos al cementerio de Chacarita hoy a las 11 hs. Casa mortuoria, Zamudio 5145, Dto. 1º. — Servicio Casa Berisso e Hijos. T. E. 52-4354 y 51-3905.

✝ **ALCIDES MANUEL ESTEVA**, q. e. p. d., falleció el 30|5|65. c. a. s. r. y b. p. —Nazareno D'Agostino y familia invitan a acompañar los restos de su amigo al cementerio de Chacarita hoy a las 11 hs. Casa mortuoria, Zamudio 5145, Dto. 1º. — Servicio Casa Berisso e Hijos. T. E. 52-4354 y 51-3905.

✝ **ROBERTO VICENTE FILARDI**, q. e. p. d., falleció en Córdoba el 29|5|65. — Su esposa, Victoria De Grazia de Filardi; sus hijos, Susana, Liliana y Roberto; sus hermanos Luis, René Filardi de Amoroso, Leonor Filardi y Coca Filardi de García; su futuro hijo pol. Julio Ayrad de Susi; sobrinos, primos y dd. invitan a acompañar sus restos al Cem. de la Chacarita hoy a las 15 hs. Clv., Colombres 1540, Sud Americana. Hijos de Domingo Marotta. 921-5415 y 921-5868.

✝ **ROBERTO VICENTE FILARDI**, q. e. p. d., falleció en Córdoba el 29|5|65. — Su hermana política Droguería Roberto Vicente Filardi invita a acompañar sus restos al Cem. de la Chacarita hoy a las 15 hs. Clv., Colombres 1540. — La Sud Americana, Hijos de Domingo Marotta.

✝ **ROBERTO VICENTE FILARDI**, q. e. p. d., falleció en Córdoba el 29|5|65. — El personal de la razón social Droguería Roberto Vicente Filardi invita a acompañar sus restos al Cem. de la Chacarita hoy a las 15 hs. Clv., Colombres 1540. — La Sud Americana, Hijos de Domingo Marotta.

✝ **ROBERTO VICENTE FILARDI**, q. e. p. d., falleció en Córdoba el 29|5|65. — Casimiro Sánchez, Juan David Traversa, Cayetano D'Amato y familia invitan a acompañar los restos de su dilecto amigo al Cem. de la Chacarita hoy a las 15 hs. Clv., Colombres 1540. — La Sud Americana, Hijos de Domingo Marotta.

✝ **JOSE MARIA GARCIA**, q. e. p. d., falleció en Morón el 30|5|65. c. a. s. r. y b. p. — Sus hijos José M., Roberto J., Zulema G. M. de Ortiz de Rozas, Alberto J. y Carmen H. G. M. de Pou; hermanas María D. G. de Lagos; hijos políticos Eugenia D. Cámara de García Méndez, Consuelo S. de García Méndez, Nicolás R. Ortiz de Rozas, Elda S. de García Méndez, Horacio J. Pou y Tuy; hijos políticos, nietos, María de las Mercedes Corti, José M. García Cámara, Mirtha G. M. de Mateos, Roberto García Méndez, María C. de Rozas de Villavera, Stella O. de R. de Navarro, Juan M. Ortiz de Rozas, Jorge García Méndez, María, Inés y Emma E. Baird; hijas políticas, hermanos políticos y demás deudos invitan al sepelio en el cementerio de Lomas Norte hoy a las 13 horas. Casa mortuoria, calle 61 Nº 1002 La Plata. — Servicio Galliano e Hijos.

RAQUEL GOLDENBERG VDA. DE LEVY, q. e. p. d., falleció 30|5|65. Su hermana Rosa Goldenberg de Barry; cuñado Arturo Barry; sobrinos y sobrinos nietos participan su fallecimiento y que sus restos serán inhumados hoy en el cementerio Israelita de Liniers, Clm., Thames 1160.

✝ **ALEJANDRO MARTIN**, q. e. p. d., falleció el 30|5|65. — Sus hermanas Gregoria Martín de López; hermanos políticos, sobrinos Aurora López de Font, Esther Martín de Wyeler y Trinidad López de Medel; sobrinos nietos Alfredo, Ana, Alberto y Eduardo y dd. deudos invitan a acompañar sus restos al Cem. de la Chacarita hoy a las 11 hs. Clmort. Washington 2807. — Servicio Casa Mauricio Usal, Monroe 3512|14.

✝ **HILDEGARD BERTHOLDT DE KADGIEN**, q. e. p. d., falleció el 30|5|65. — Su esposo, Dr. Federico Kadgien, invita a acompañar sus restos al Cementerio Alemán hoy a las 15.15. Clm., Gaspar Campos 471 (Vicente López). — Casa Lazaro Costa.

✝ **ERNESTO MIGUEL DE LISA**, q. e. p. d., falleció el 30|5|65. c. a. s. r. y b. p. — Su esposa, Sara Cao; hijos Ernesto Carlos y Susana Carmen; futuro hijo político Julián Verdini; sus hermanas Leticia De Lisa de Gilbert y Carmen De Lisa de Beckar; hermanos políticos, sobrinos, sobrinos políticos, sobrinos nietos, sobrinos bisnietos y demás deudos invitan a acompañar sus restos al Cem. de la Chacarita hoy a las 14.45 hs. desde sala velatoria, Gallo 755. — Servicio Cía. Lino de Carruajes. St

✝ **ERNESTINA A. L. DE NELSON**, q. e. p. d., fall. el 30-5-65. — Su hija Alicia Nelson de Padilla; sus hijas políticas Nadilla de Zurueta, Mónica Padilla de Fortunatti y Patricia; sus nietos políticos Enrique Zurueta y José Fortunatti; sus bisnietas Mariana y Verónica; su hija Espiritual Blanca Palomar; su secretario Ivan Chinco y sus fieles servidoras Francisca Imaz y Dominga Rivadas invitan a acompañar sus restos al Cementerio Británico hoy a las 10.30 horas. Clm., Gaspar Campos Nº 1485. — Casa Mirás.

✝ **ERNESTINA A. LOPEZ DE NELSON**, Presidenta Honoraria del Club de Madres, q. e. p. d., falleció el 30-5-65. — La Comisión Directiva participa su fallecimiento e invita a socios y amigos a acompañar los restos de quien fue inolvidable guía y consejera tutelar de la institución. — Secretarías: Lucía Elrabén de Hylton Scott, Secretaria; Cora Carlé Huergo de Piombo, Cdi., Luis María Campos 1485, Cementerio Británico hoy 10.30 hs.

Arq. **BORIS SCHUFF**, q. e. p. d., falleció el 30|5|1965.— Su esposa, Betty Altman de Schuff; sus hijos Liana e Ismael Mario; sus hermanos políticos, su padre político, sobrinos, primos y demás deudos invitan a sus relaciones a acompañar sus restos al cementerio de La Tablada hoy unes 31 a las 14 horas. Casa mortuoria, Julián Alvarez No. 2464, 8o. piso. S

Arq. **BORIS SCHUFF**, q. e. p. d., falleció el 30|5|1965.— Sus hermanas Inés S. de Malamud y Juana S. de Neuman; hermanos políticos Meyer Malamud y Jacobo A. Neuman; sobrinos Elías E. y Alberto Neuman (a.), Lida Beatriz N. de Grichener y Silvio Grichener invitan a sus relaciones a acompañar sus restos al cementerio de La Tablada hoy unes 31 a las 14 horas. Casa mortuoria, Julián Alvarez No. 2464, 8o. piso. S

Arq. **BORIS SCHUFF**, q. e. p. d., falleció el 30|5|1965.— Sus colaboradores y amigos Arq. Mario L. Ferraroni, Juan Martín Urs Aldao, Mari Antoni M. de Ure Aldao, Aurora, Nelly y Tita González Vasallo, Pedro Oneto, Nora G. de Oneto, Manuel Domingo Dono, G. de Dono, José Dono, Josefina D. de Dono, Horacio Alvarez Ulloa, Lola S. de Alvarez Ulloa, Marta A. de Dilorenzo, Adolfo Dilorenzo, Alba A. U. de Amado, Arturo Amado, Edith B. de Fagiani y Umberto Fagiani, a los actos de fallecimiento e inv. a sus relaciones a acompañar sus restos al cementerio de la Chacarita hoy a las 10 hs. Clm., Avellaneda 2457.

✝ **ESTEBAN BRESAN**, q. e. p. d., falleció en Salto (Pcia. de Bs. As.) el 29|5|65. c. a. s. r. y b. p. — Su esposa Vicenta Kovacevich de Bresan, sus hijos Mariano B., Dra. Esther Bresan y María C. B. de Cuesta; sus hijos políticos, nietos, hermanos, sobrinos y dd. invitan a acompañar sus restos al cementerio local hoy a las 10 hs. Clm., Olavarría 24. Salto. — Serv. Casa Magnasco.

✝ **LUDOVICO CLAUDIO COLOMBO**, q. e. p. d., falleció en Capilla del Señor el 30|5|65. c. a. s. r. y b. p. — Sus hijos Emma J. Beard; hijas Emma A. C. de Piaggio y Ana María C. de Barrantes; hijos políticos, nietos, Raúl Piaggio y Carlos A Barratines; sus nietas Ana María, María Florencia y María Silvina Piaggio y María Andrea Piaggio; hermanos Aida C. de Saínas, Luisa C. de Gómez, Juana y Cecilia C. de Rebermann; hermanos políticos, sobrinos y dd. deudos invitan a acompañar sus restos al Cem. local hoy lunes 31, previo responso en la misa de 7 particular de la Exaltación de la Cruz a las 16 hs. — Empresa Casa Ponce.

✝ **JOSEFA BONAL VDA. DE COMELLA**, q. e. p. d., fall. 30|5|65. c. a. s. r. y b. p. — Sus hijos Carolina y Vda. de Vallés, Rosa C. de Insúa y Eduardo (aus.); sus hijos políticos José Insúa y María T. de Comella (aus.); su hermana Pilar B. de Tarragó (aus.); hermano político Antonio Tarragó (aus.); sus nietos, bisnietos y dd. invitan sepelio Chacarita hoy 14 hs. desde el velatorio, Garay 1779, Cld., San Juan 949. — Casa Liberti S.R.L.

✝ **AMALIA PALADINO DE DUESAS**, q. e. p. d., fall. 30.5.65. c. a. s. r. y b. p. — Su esposo, doctor José Dueñas; sus hijas Amalia Josefina D. de Alonso, Esther R. Dueñas y Héctor César Alonso; sus hermanos Enrique C. y María Cecilia Paladino; sus nietas Amalia Graciela y Adriana Nora Fernández Dueñas, Elena Esther y Susana Mirta Alonso Dueñas; hermana política Emma N. de Paladino; sobrinos, primos y dd. invitan a acompañar sus restos al Cem. de Recoleta hoy a las 15 hs. Clm., Av. Pueyrredón 820. — Cocheria Tacuarí, de Campos y Cía.

✝ **ALCIDES MANUEL ESTEVA**, q. e. p. d., falleció el 30|5|65. c. a. s. r. y b. p. — Su esposa, Rosa Elena Guerra; sus hijos Isabel Cristina y Aníbal Alcides; su Sra. madre, Delia Isabel Alba de Esteva; sus hermanos Clara E. de Ruiz (aus.) y Carlos María y su madre política, Isabel Toranzo de Guerra; sobrinos y dd. invitan al sepelio en el Cem. de la Chacarita hoy a las 11 hs. Casa mortuoria, Zamudio 5145, Dto. 1º. — Servicio Casa Berisso e Hijos. T. E. 52-4354 y 51-3905.

✝ **ALCIDES MANUEL ESTEVA**, q. e. p. d., falleció el 30|5|65. c. a. s. r. y b. p. — El personal de Nazareno D'Agostino y familia invitan a acompañar los restos al cementerio de Chacarita hoy a las 11 hs. Casa mortuoria, Zamudio 5145, Dto. 1º. — Servicio Casa Berisso e Hijos. T. E. 52-4354 y 51-3905.

✝ **ALCIDES MANUEL ESTEVA**, q. e. p. d., falleció el 30|5|65. c. a. s. r. y b. p. —Nazareno D'Agostino y familia invitan a acompañar los restos de su amigo al cementerio de Chacarita hoy a las 11 hs. Casa mortuoria, Zamudio 5145, Dto. 1º. — Servicio Casa Berisso e Hijos. T. E. 52-4354 y 51-3905.

✝ **ROBERTO VICENTE FILARDI**, q. e. p. d., falleció en Córdoba el 29|5|65. — Su esposa, Victoria De Grazia de Filardi; sus hijos, Susana, Liliana y Roberto; sus hermanos Luis, René Filardi de Amoroso, Leonor Filardi y Coca Filardi de García; su futuro hijo pol. Julio Ayrad de Susi; sobrinos, primos y dd. invitan a acompañar sus restos al Cem. de la Chacarita hoy a las 15 hs. Clv., Colombres 1540, Sud Americana. Hijos de Domingo Marotta. 921-5415 y 921-5868.

✝ **ROBERTO VICENTE FILARDI**, q. e. p. d., falleció en Córdoba el 29|5|65. — El personal de la razón social Droguería Roberto Vicente Filardi invita a acompañar sus restos al Cem. de la Chacarita hoy a las 15 hs. Clv., Colombres 1540. — La Sud Americana, Hijos de Domingo Marotta.

✝ **ROBERTO VICENTE FILARDI**, q. e. p. d., falleció en Córdoba el 29|5|65. — Casimiro Sánchez, Juan David Traversa, Cayetano D'Amato y familia invitan a acompañar los restos de su dilecto amigo al Cem. de la Chacarita hoy a las 15 hs. Clv., Colombres 1540. — La Sud Americana, Hijos de Domingo Marotta.

✝ **JOSE MARIA GARCIA**, q. e. p. d., falleció en Morón el 30|5|65. c. a. s. r. y b. p. — Sus hijos José M., Roberto J., Zulema G. M. de Ortiz de Rozas, Alberto J. y Carmen H. G. M. de Pou; hermanas María D. G. de Lagos; hijos políticos Eugenia D. Cámara de García Méndez, Consuelo S. de García Méndez, Nicolás R. Ortiz de Rozas, Elda S. de García Méndez, Horacio J. Pou y Tuy; hijos políticos, nietos, María de las Mercedes Corti, José M. García Cámara, Mirtha G. M. de Mateos, Roberto García Méndez, María C. de Rozas de Villavera, Stella O. de R. de Navarro, Juan M. Ortiz de Rozas, Jorge García Méndez, María, Inés y Emma E. Baird; hijas políticas, hermanos políticos y demás deudos invitan al sepelio en el cementerio de Lomas Norte hoy a las 13 horas. Casa mortuoria, calle 61 Nº 1002 La Plata. — Servicio Galliano e Hijos.

RAQUEL GOLDENBERG VDA. DE LEVY, q. e. p. d., falleció 30|5|65. Su hermana Rosa Goldenberg de Barry; cuñado Arturo Barry; sobrinos y sobrinos nietos participan su fallecimiento y que sus restos serán inhumados hoy en el cementerio Israelita de Liniers, Clm., Thames 1160.

✝ **ALEJANDRO MARTIN**, q. e. p. d., falleció el 30|5|65. — Sus hermanas Gregoria Martín de López; hermanos políticos, sobrinos Aurora López de Font, Esther Martín de Wyeler y Trinidad López de Medel; sobrinos nietos Alfredo, Ana, Alberto y Eduardo y dd. deudos invitan a acompañar sus restos al Cem. de la Chacarita hoy a las 11 hs. Clmort. Washington 2807. — Servicio Casa Mauricio Usal, Monroe 3512|14.

✝ Dr. **FEDERICO HIGINIO GUSTAVO LYNCH**, q. e. p. d., falleció en La Plata el 30|5|65. c. a. s. r. y b. p. — Su señora esposa, María Esther Bunge de Lynch; hijos Gustavo Alberto, Ricardo Jorge, María Teresa Lynch de Etchegoyen, Josefina María y Patricio Juan Lynch; hijos políticos Haydée de la Serna de Lynch, Elena Negri de Lynch y Julio Angel Etchegoyen; hermanos Elizabeth Lynch de Gilly, Susana Trobo de Lynch y Juan Pablo Lynch; nietos, sobrinos y demás deudos invitan a acompañar sus restos al cementerio de La

Tucumán

Será deficitario el presupuesto que aprobó el Senado

Llegan a $ 11.387.626.046 los gastos especificados y los recursos, a $ 9.595.307.211.

Se contemplan aumentos de sueldos

SAN MIGUEL DE TUCUMAN. — El Senado de la provincia aprobó el proyecto de ley de presupuesto y cálculo general de recursos para el ejercicio del corriente año, que prevé un déficit de cerca de 2000 millones de pesos.

En los primeros momentos de la sesión hubo una alternativa de expectación, pues correspondía elegir presidente del cuerpo, cargo de suma importancia, ya que el titular del Senado es, a la vez, vicegobernador de la provincia. La elección de las autoridades previa al tratamiento del presupuesto fue fundamentada por el senador Cardozo (MID), oponiéndose Prados Morales (UCRI), para sostener que era necesario estudiar primero el presupuesto. Puesta a votación dicha cuestión, se observaron situaciones tensas, pues ya se conocía cómo estaban planteadas las distintas estrategias. Si se elegían autoridades, el Sr. Dip (PDC) era el nuevo presidente; caso contrario, debería seguirse la pugna para obtener el codiciado cargo. Fue justamente un legislador demócrata cristiano. Nieva, quien se pronunció por el tratamiento preferencial del presupuesto, y al desempatar el presidente Masmut, lo hizo en igual sentido. Nieva demoró en dar su voto más de cinco minutos, mientras discutía la cuestión con sus compañeros de bancada. A continuación fueron invitados a ingresar en el recinto los ministros del Poder Ejecutivo que se encontraban en el edificio. Los doctores Barber, de Gobierno, y Colombo, de Salud Pública, y el contador Cristiani, de Economía, procedieron a dar amplios informes acerca de distintos tópicos del proyecto que enviara oportunamente el Poder Ejecutivo.

Los gastos especificados se previstos en 9.595.307.211 pesos, en tanto que los recursos están previstos en 0.595.307.211 pesos. El déficit es, en consecuencia, de 1.792.318.385.

En el proyecto aprobado se contemplan aumentos de sueldos, y las dietas de los legisladores están fijadas en 80.000 pesos, más 15.000 por gastos políticos.

Sin teléfono

MAZA (La Pampa). — Desde hace más de tres décadas esta localidad, de progresista andar a lo largo de los años, está gestionando la instalación del teléfono, imprescindible medio cuya falta viene conspirando contra el desenvolvimiento de las diversas actividades que se desarrollan en ésta.

El vecindario aguarda que las autoridades de la Empresa Nacional de Teléfonos arbitre las medidas para que se solucione un problema que afecta a un importante sector de la población, que se encuentra aislado.

Mar del Plata

Reuniéronse socios de clubs internacionales

MAR DEL PLATA.— Alcanzó destacadas proyecciones la reunión de integrantes de las instituciones de servicio internacional Rotary Club y Club de Leones.

El past gobernador e integrante del Rotary Club Mar del Plata, Sr. Julio Angel Méndez, destacó la significación de esa reunión y luego pronunció una interesante disertación el doctor Ernesto J. Larrain, integrante del Club de Leones de Mar del Plata. Las palabras finales estuvieron a cargo del Sr. Ignacio C. Boldrini, presidente del Rotary Club del Puerto. Se procedió, a continuación, a la proclamación de las nuevas autoridades de los clubs locales de servicio. Club de Leones de Mar del Plata, Sr. Norberto C. Pezzati. Rotary Club Mar del Plata, presidente D. Julio Angel Méndez, y Rotary Club del Puerto, presidente Henry H. Pandolfo.

Salta

CONFLICTO POR LA RENOVACIÓN DE CONCEJALES

Otro problema planteó el cuerpo municipal de Embarcación

SALTA. — Dos importantes cuestiones habrá de considerar la Corte de Justicia. Una de ellas concierne a los miembros del Concejo Deliberante de esta capital que asumieron sus funciones el 12 de octubre de 1963, quienes sostienen que su mandato de dos años no ha fenecido aún, no obstante que los elegidos el 14 de marzo último están constituídos y actúan desde el 1º de mayo, con el reconocimiento de todas las autoridades pertinentes. Los primeros han solicitado recurso de amparo ante el juez en lo civil doctor Sotomayor, pero éste alegó su incompetencia. Ante ello el abogado patrocinante de los ediles se presentó ante la secretaría de la Corte a depositar las actuaciones, pero sin acompañar ninguna clase de escrito, lo que hace suponer que le serán devueltas aquéllas para que sean llenados los recaudos legales.

El segundo caso lo plantean los miembros del cuerpo municipal de la localidad de Embarcación, a raíz de que el Senado ha resuelto realizar una investigación en su funcionamiento y a la vez designó un perito contable.

Entiéndese que son objeto de un avasallamiento por parte del Senado y señalan que la ley de municipalidades, en el artículo 94, fija que los concejos deliberantes son competentes para entender en las denuncias por faltas o delitos cometidos por funcionarios o empleados municipales.

Localidades cercanas a la Capital

Nuevas obras fueron habilitadas ayer en el colegio de la Inmaculada Concepción, sito en la avenida Pavón 4355, de Lanús. Trátase de la construcción de nuevas aulas y del sistema general de calefacción, obras costeadas en parte por el citado instituto y en parte por la Unión de Padres de Familia, que, aparte de construir a la construcción de las aulas, financió totalmente la instalación de la calefacción. Las obras fueron bendecidas por el asesor de la Confederación de Padres de Familia y director del Colegio San Carlos, R. P. José Siena. Durante el acto hizo uso de la palabra el presidente de la entidad de padres, Dr. José Marzano. A continuación se efectuó la asamblea general ordinaria de la institución, en la cual se aprobaron la memoria y el balance del último ejercicio y se eligieron miembros directivos

Rosario

Un muerto y un herido grave por un choque

ROSARIO. — Un accidente de tránsito que tuvo por saldo un muerto y un herido de consideración se registró en la ruta nacional número 9, entre Ramallo y San Pedro, en circunstancias en que Ramón Iglesias, argentino, de 30 años, casado, que vive en la calle Llerena 3036, Santa Fe, conducía un camión que intentó estacionar en la playa del bar Las Bahamas. Al hacer las maniobras por causas aun no establecidas, chocó con un semirremolque que se encontraba estacionado. La colisión fue tan violenta que el volante del camión se incrustó en el pecho de Iglesias, quien falleció instantáneamente. Su acompañante, aún no identificado, sufrió heridas graves.

En la ruta 3

BAHIA BLANCA. — El conductor de un automóvil particular perdió la vida en la ruta número 3, entre los kilómetros 761 y 762, en jurisdicción de Mayor Buratovich, partido de Villarino.

El automóvil, a cargo de Miguel Berata chocó, con un camión conducido por Salvador José Pezzano, a quien acompañaba Alfredo Riquel.

Berata sufrió heridas de suma gravedad y falleció en momentos en que se procedía su internación en una clínica de Mayor Buratovich. El conductor del camión se halla detenido, habiéndose caratulado el suceso como "homicidio por imprudencia".

En Córdoba

CORDOBA. — Dos personas resultaron heridas de alguna consideración y otras recibieron algunas contusiones, en un espectacular accidente de tránsito registrado sobre la ruta 9, frente al Hospital Rawson, en esta capital, al chocar un ómnibus de la línea 63, conducido por Santiago Secundino Ceballos, con un camión guiado por César E. Roggi, domiciliado en Felipe Boero 152, de Lomas de Zamora.

El ómnibus se desplazó sin control un trecho, para quedar luego volcado sobre un costado. Del numeroso pasaje que se trasladaba en el vehículo colectivo, sólo quedaron heridos el conductor Ceballos y la criatura Luis Alberto Gómez, de un año de edad, quienes fueron atendidos en el aludido establecimiento asistencial.

Formosa

Cuantiosos daños causa la creciente del río Paraguay

Evacuan barrios en la capital. Lamarque, en Río Negro, aislada

FORMOSA.— La comisión y subcomisiones organizadas para prestar auxilio a los damnificados por la creciente del río Paraguay, trabajan día y noche en vista de la gravedad del momento. En jurisdicción de esta ciudad debieron evacuarse los barrios denominados Villa Betty, Villa Angela, La Maroma, Villa Belgrano y La Foresta, situados todos en la región Norte. Hacia el Sur se inició la evacuación de las poblaciones desde los denominados Lote 3 y Lote 6, siendo las familias instaladas en carpas y locales improvisados.

Las rutas auxiliares que conducen a los lugares nombrados se encuentran cortadas y, en consecuencia, hay total aislamiento del resto de la población.

Las aguas están rodeando la ciudad y se desplazan por el Sudoeste y Noroeste en forma de pinza, pudiendo producirse el corte de las rutas principales, pero solamente si continuara la creciente y llegara a unos 30 centímetros más de lo actual.

En el día, la Subprefectura ha trabajado intensamente en lugares como la isla Payaguá, de donde solicitan vacunas antiofídicas por la enorme cantidad de víboras ponzoñosas, así como también otros recursos y elementos.

El agregado argentino en el Paraguay ofreció a las autoridades de la Prefectura de esta localidad un avión anfibio para el desplazamiento de familias amenazadas y que se encuentran en islas o lugares muy aislados.

Anoche falleció en un canoa ubicada en el terraplén de Pilcomayo, un niño de tres años más o menos ignorándose el mal que lo aquejara, ya que durante todo el día no había manifestado dolencia alguna. Otros han sido enviados al hospital, ya que se ha comprobado la aparición de casos aislados de paludismo.

Conviene señalar que la atención que se preste a los damnificados es completa, pues el gobierno de la provincia estableció una organización total y la Subprefectura, con sus numerosos elementos, coopera incansablemente, recibiendo también víveres y ropas para los damnificados, lo que se está distribuyendo entre centenares de necesitados.

La evacuación de la isla Payaguá se inició después de comprobarse que la situación había empeorado. El primer día fueron retiradas más de 70 personas, entre hombres, mujeres y niños y la tarea prosigue.

Un espectáculo penoso ofrece la situación del ganado, ya sea vacuno, caballar, ovino, caprino, aves de corral, etcétera que las familias al abandonar sus fincas han tratado de retirar y salvar dándoles refugio en los terraplenes. Animales que se encuentran sin alimento alguno, sin cuidado, esqueléticos, a punto de perecer, como corolario de una situación de angustia que se acrecienta desgraciadamente día a día con proyecciones más penosas.

Altas autoridades llegaron a Formosa, entre las que deben mencionarse al director de Provincias del Ministerio del Interior, que recorrió en avión las zonas afectadas tomando una impresión completa del panorama.

Las pérdidas de los cultivos ha sido total, como ha sido casi total la de los del interior en los meses últimos. Las plantaciones de frutales, en forma especial, han sido ahora alcanzadas en el momento más oportuno de la producción.

Puede dar una idea la siguiente cifra: en Formosa se racionan a más de 3500 personas desplazadas; en jurisdicción de Pilcomayo, pasan de 1100; en Bouvier más de 600; en las islas cercanas a estas tres ciudades pasan de 1600 personas las racionadas.

La situación, ayer

Un resumen de la situación en la jornada de ayer es el siguiente: el río aumentó diez centímetros en las últimas 24 horas y corre a una velocidad de más de 15 kilómetros por hora. Se teme que la ruta a Clorinda quede cortada de un momento a otro. La isla Payaguá ha sido totalmente invadida por las aguas y han sido concentradas 771 personas, de las cuales 73 se hallan totalmente sin ropas; la hacienda se considera totalmente perdida. La zona denominada Lote 4 se encuentra totalmente aislada y sus habitantes fueron evacuados. El barrio denominado Villa Jardín ha desaparecido bajo las aguas y sus pobladores trasladados a esta ciudad. Por otra parte, el tiempo amenaza lluvias, lo que motivaría una situación más grave aún para miles de personas.

En Lamarque

LAMARQUE. (Río Negro). — Los pobladores de la Isla Chica, de 1900 hectáreas de superficie, atraviesan por una situación de verdadera angustia con motivo de la destrucción del terraplén de acceso y la balsa, provocada por la creciente del Río Negro. La población del lugar, que ha quedado aislada, solicitó a las autoridades provinciales la inmediata construcción de un puente para restablecer su comunicación con el resto de la provincia.

Ofidio

SANTA FE. — En los primeros días de los desbordes del Paraná se registró una considerable afluencia de ofidios en esta capital y en diversos lugares fueron muertos muchos de ellos, de distintas calidades y tamaños.

Estas circunstancias se repiten frecuentemente en los casos de inundación, por lo cual el hallazgo de una culebra de agua, al parecer de 2 metros de longitud, en el parque Alberdi, frente al Palacio de Correos, en pleno centro, suscitó gran curiosidad. Fue muerta a golpes, en tanto que varios vecinos realizaron una prolija revisión en busca de la pareja.

Intoxicáronse con masas 9 personas

SALTA.— Fue motivo de preocupación en esta ciudad el hecho de que nueve personas habían resultado intoxicadas al haber ingerido masas adquiridas en un comercio de la calle Balcarce, primera cuadra.

Las víctimas, entre las que se contaban niños, fueron conducidas a una clínica privada, donde recibieron atención hasta las primeras horas de la madrugada, cuando se informó que estaban fuera de peligro.

Personal de Bromatología, que ha trabajado en los análisis, elevará su informe al Ministerio de Salud Pública.

La Plata

Al ministro Estévez agasajan los armenios

LA PLATA.— La colectividad armenia con sede en Valentín Alsina, partido de Avellaneda, agasajó ayer con un almuerzo al ministro de Gobierno, Sr. Eduardo Estévez, por el apoyo brindado por éste a la obra cultural que se cumple en esa zona.

El agasajado llegó acompañado de su esposa; el ministro de Acción Social Sr. Alfredo Camarlinghi, y su hijo; y el subsecretario de Transportes de la Nación, Ing. Eduardo Estévez (h.). También participaron de la reunión el arzobispo general para la América del Sur y primado de la Iglesia Armenia, monseñor Papken Abadián; el intendente municipal de Avellaneda, Sr. Manuel Parodi; el presidente de la entidad organizadora del acto —la Asociación Cultural Armenia Andrés Serafián— Sr. Keikor Canbazyán, y otros miembros de ese organismo.

Obispo auxiliar

LA PLATA. — El obispo auxiliar de La Plata, monseñor Eduardo Pironio, celebrará hoy a las 17 en la iglesia Catedral una misa en acción de gracias al cumplirse el primer aniversario de su consagración episcopal. Asistirán el obispo auxiliar de Mercedes, monseñor Luis Tomé; el obispo de Avellaneda, monseñor Jerónimo Podestá, miembros del Cabildo Metropolitano y del clero arquidiocesano y los tres sacerdotes ordenados en el curso del año por monseñor Pironio.

La Rioja

Fue inaugurada una universidad libre

LA RIOJA. — Con un acto académico quedó inaugurada en esta ciudad la Universidad Libre del Velasco. Durante la ceremonia habló el rector de la nueva casa de altos estudios, doctor Enrique Vera Barros. También lo hizo el presidente de la filial local de la SADE, señor José María Paredes, seguido del poeta y arqueólogo argentino Rubén Vela.

San Juan

Renuncia aceptada

SAN JUAN. — El Poder Ejecutivo aceptó la renuncia presentada por el director general de Escuelas de la provincia, profesor Ramón Avellaneda.

Hasta tanto se provea el cargo, ha sido encargado de la dirección el vicepresidente del Consejo General de Educación, señor Walter Romero.

Santa Fe

Probable acuerdo del P. Ejecutivo con legisladores

SANTA FE.—Una prolongada conferencia mantuvo el gobernador con los legisladores del radicalismo del Pueblo, algunos ministros y subsecretarios, en la que se debatió el diferendo entre el Ejecutivo y la Legislatura. Este es suscitado por el veto que parcialmente dispuso el primero a la ley de presupuesto.

No se dieron informaciones oficiales sobre la reunión, pero los legisladores se mostraron optimistas en cuanto a una pronta solución. Posteriormente, se reunieron en la sala del bloque del Senado.

Las diversas bancadas legislativas se reunieron también, para considerar aspectos del problema. El vicegobernador recibió a varios legisladores en su despacho de la Cámara alta, con quienes trató la cuestión.

Ha trascendido que se habría encontrado una solución para dar término a las discrepancias; para mañana el Poder Ejecutivo remitiría a la Legislatura un proyecto de ley complementaria, incluyendo algunas disposiciones que habían sido rechazadas por las cámaras, y otras relacionadas con el Poder Legislativo.

Aprobada dicha ley, el Gobierno, a su vez, retiraría el veto al presupuesto.

Respecto a esta cuestión, el bloque del MID en el Senado ha presentado un proyecto de declaración, ratificando su defensa del principio constitucional que atribuye en forma exclusiva a la Legislatura la facultad de fijar su presupuesto.

Agrega que el Ejecutivo —por medio del veto— asume facultades que le están expresamente vedadas. Después de referirse a la independencia de los poderes y sostener que no deben vulnerarse las normas de armónica coincidencia y equilibrio constitucionales, ratifica la defensa de la autonomía legislativa.

San Isidro

Iluminación de gas de mercurio en Boulogne

BOULOGNE. — Ha quedado librado al servicio público el alumbrado de gas de mercurio en las ocho cuadras de la calle Antonio Sáenz, comprendidas desde la avenida Rolón hasta la calle 14 de Julio. El grato adelanto que esto significa y que representa un gasto total de 900.000 pesos, ha sido solventado por vecinos y comerciantes, con la colaboración de la Intendencia Municipal y el Concejo Deliberante. Cabe consignar algunas cifras, para dar una idea del trabajo hecho: cada columna cuesta 36.000 pesos, cada vecino aportó 8000 y cada comerciante 10.500. Las tareas fueron organizadas y dirigidas por una comisión integrada por los señores Oscar Abriata, Rodolfo Hernando y Fernando Roselló, que lo planeó, resolvió y terminó en 45 días.

San Luis

Objétase el aumento de las tarifas eléctricas

SAN LUIS. — Tal como estaba previsto, se reunieron en el local de la Cámara de Comercio, Industria y Producción de esta capital, los representantes de las distintas asociaciones, gremios, comisiones vecinales y otras entidades del medio para debatir en asamblea las medidas por adoptar con motivo de la reciente implantación de nuevas tarifas eléctricas, por parte de la Empresa Provincial de Electricidad.

Iniciada la sesión, el presidente de la Cámara de Comercio, señor Nicolás Calcagno, informó a los asambleístas acerca de las razones que motivaban esta convocatoria y expresó luego, en nombre de la Cámara, el deseo de que todos los sectores de la población se incorporaran a esta lucha para defender el presupuesto familiar.

En un cuarto intermedio solicitado, los representantes eligieron una comisión que quedó integrada de la siguiente forma: presidente, señor Isaac Chuchán; secretario general, señor Guillermo Negroni; secretario de actas, señor Héctor Quiroga; tesorero, señor Isidoro Celorrio, y vocales, todos los demás representantes de las instituciones y gremios presentes.

Luego se procedió a debatir el plan de trabajo y las medidas por adoptarse. Al término de un vigoroso debate se concretó lo siguiente: 1o.) Sugerir a la población que se abstenga de pagar las facturas por cobro de energía eléctrica, que tengan aplicado el aumento decretado, hasta tanto se resuelva sobre el particular; 2o.) Adoptar, en señal de protesta, la resolución de no encender el alumbrado de vidrieras, carteles luminosos y demás formas de alumbrado de carácter privado en todo el centro comercial de la ciudad; 3o.) La actual comisión comunicará oportunamente a la población el lugar y la hora donde se celebrará una asamblea popular para informar sobre los trámites cumplidos, oportunidad ésta en que se debatirá sobre la conveniencia de adoptar otras medidas de fuerza; 4o.) Entrevistar al gobernador de la provincia y autoridades de la Honorable Legislatura para interesarlos en la resolución del problema que afecta a la población.

Por su parte, las autoridades de la Empresa Provincial de Electricidad han dado a conocer un comunicado en el que se muestran intransigentes respecto de la posibilidad de rebajar el porcentaje en que han sido incrementadas las tarifas. Alegan que los aumentos aplicados surgen de estudios técnicos y de la consideración del alza del costo de vida experimentado en los últimos dos años.

Mendoza

La nueva ley de ministerios y una demanda

MENDOZA. — El Departamento General de Irrigación demandó ante la Corte Suprema de Justicia que se declare inconstitucional la nueva ley de ministerios de la provincia, en cuanto ésta otorga a los ministros la superintendencia sobre entidades autárquicas y al Ministerio de Obras y Servicios Públicos, competencia sobre "irrigación, desagües y régimen de las aguas subterráneas y superficiales".

El Departamento General de Irrigación cita cláusulas constitucionales que otorgan a este organismo la superintendencia, en forma exclusiva, sobre todos los asuntos del riego que no sean de competencia de la justicia ordinaria.

En su contestación a la demanda el fiscal de Estado ha admitido que el artículo 2º, incisos 11 y 12 de la ley de ministerios, número 3093, "contiene disposiciones que atentan contra los artículos 186 a 196 de la Constitución provincial".

Necrología

SAN MARTIN. — Hondo sentimiento de pesar ha causado el fallecimiento del señor Alvaro J. Fernández Yáñez, antiguo y caracterizado vecino de esta ciudad. Distinguióse por su espíritu de colaboración y fue así como diversas entidades lo contaron entre sus miembros, prestando asimismo su desinteresado apoyo a diversas sociedades de bien público.

Sgo. del Estero

Nuevo diputado

SANTIAGO DEL ESTERO. — La Cámara de Diputados de la provincia incorporó a un nuevo miembro que ocupará la vacante producida a raíz del fallecimiento del señor José Goitea. Correspondió esa incorporación al señor Mamerto Luna, conforme con lo acordado por el partido al que pertenecía el extinto legislador —la UCRP—, con el acuerdo prestado por la Junta Electoral y con los términos de la Constitución y del acta de proclamación de los electos, titulares y suplentes, en los comicios del 7 de julio de 1963.

También rindió homenaje a la ciudad de San Miguel de Tucumán con motivo del cuarto centenario de su fundación. Habló en la oportunidad el diputado Luis Alen Lascano.

Tres de Febrero

Procuran concretar en Caseros la instalación de obras sanitarias

CASEROS. — Ante un populoso concurso de vecinos que colmaba el local anexo al Banco Cooperativo de Caseros y parte de su acera exterior, se reunió ayer la asamblea convocada por el intendente municipal, don Roberto D'Elía, y la Comisión Pro Obras Sanitarias, presidida por el Sr. Rómulo Repetto, integrando la presidencia del acto representantes del Departamento Ejecutivo municipal, el Concejo Deliberante y dirigentes de la comisión del banco citado y de diversas sociedades de fomento, para dar cuenta del estado actual del trámite para proveer aguas corrientes y cloacas por Obras Sanitarias de la Nación a la planta urbana de esta ciudad, que comprende 160 manzanas. En ella ha podido ser comprobada la ausencia de tal servicio, por la contaminación de las aguas de bombeo, que —se dijo— han provocado un alto índice de mortalidad y parálisis infantil.

Se informó que el aporte voluntario previo a las obras, organizado por la comisión vecinal, para que Obras Sanitarias les dé comienzo, sólo produjo 160 contribuyentes con dos millones quinientos mil pesos, sobre un total de 4800 beneficiarios. El importe básico requerido a tal efecto es de 36 millones de pesos. Dado ello, se solicitó a los asistentes que aporten ideas para estimular una mayor y urgente contribución.

Luego de exponerse diversos argumentos explicativos del escaso resultado obtenido hasta la fecha, la asamblea aprobó por unanimidad, dos medidas, por aplicarse de inmediato.

Serán éstas: a) enviar una nota al H. Concejo Deliberante solicitando ordenanzas ampliatorias que compulsen los pagos indispensables en cuya redacción intervendrá el abogado, Dr. Alfredo Ferro —autor de la iniciativa—; que incluya la cobranza domiciliaria de esos aportes; b) ampliar la actual comisión por Obras Sanitarias con un representante por cada una de las 160 manzanas para que se explique, puerta por puerta, la urgencia de la necesidad de la obra, y del pago inmediato de la cuota básica, la cual se calcula en alrededor de 7 mil pesos por beneficiario, lo que representa el 20 % del costo total estimado.

Con gran entusiasmo se anotaron muchos voluntarios para la tarea, organizada por un grupo de jóvenes de la Cámara Junior de Caseros.

Lomas de Zamora

Fijó el Concejo ternas para los jueces de paz

LOMAS DE ZAMORA. — Se reunió el Concejo Deliberante que, después de la consideración de varios asuntos, fijó las ternas para jueces de paz titular y suplentes y alcaldes, también en ambas categorías, que serán elevadas a la Suprema Corte.

Han quedado constituídas de la siguiente forma: juez de paz titular, Juan José Santana, Antonio R. Dassogaya y Julio Quintero; suplente: Leoncio Cid Gerardo Fernández y Mario F. F. García. Para alcalde titular, Antonio Jeremías, Héctor Fernández y Miguel Olazagasti: suplente, Enzo Seppia, Francisco R. Martín y Héctor R. Garay.

San Fernando

Mayores contribuyentes

SAN FERNANDO.—De acuerdo con lo establecido en la ley 5887 de la provincia, que determina el procedimiento a adoptar para la integración de mayores contribuyentes comunales, el intendente municipal dispuso la habilitación del registro especial en el que los interesados podrán inscribirse hasta hoy en la Secretaría de Gobierno.

Quilmes

Homenaje

QUILMES. — Organizado por la Sociedad Italiana Mutual y Cultural Patria y Unidad, se efectuó en el cementerio local un acto en memoria del ex presidente y ex tesorero de la entidad, D. Luis Giussani, con motivo de cumplirse un mes de su lamentado fallecimiento.

En dicha ceremonia, que consistió en la colocación de una ofrenda floral en la tumba que guarda sus restos, habló el presidente de la Sociedad organizadora, Sr. Felipe Crifo.

Lanús

Sepelio

LANUS. — Hoy serán inhumados en el cementerio de Avellaneda los restos de la señora Faustina Canavese de Tardy, que falleció a los 96 años de edad.

La extinta fue una de las primeras pobladoras de esta zona y su fallecimiento enluta a antiguas familias de la localidad.

Por sus virtudes personales —exteriorizaba manifiesta simpatía y amor al prójimo— han recibido sus deudos el considerable testimonio del dolor causado por su desaparición.

Economía y finanzas

FONDOS PARA LA PRODUCCIÓN DE LECHE EN POLVO

El Banco Industrial dará créditos por 200 millones de pesos

El directorio del Banco Industrial aprobó la reglamentación de una línea de créditos especiales para promover la elaboración de leche en polvo.

Para la atención de estos préstamos se ha obtenido del Banco Central un redescuento de 200 millones de pesos, que vienen a sumarse al apoyo que la institución brinda por otras vías a la industria lechera —tratamiento de la leche de consumo, producción de quesos— con el propósito de alcanzar, en este rubro, una posición internacional favorable.

El régimen implantado permitirá, además, aprovechar los excedentes estacionales que ofrece la producción de leche y un mejor desenvolvimiento de las labores tamberas. Con este plan, se prevé aumentar en unas 5000 toneladas anuales la producción de leche en polvo, con el fin de abastecer zonas del país alejadas de centros lecheros, y fomentar la exportación, para lo cual existen buenas perspectivas.

Podrán beneficiarse con estos créditos —a 5 años y 8% de interés anual— las empresas que se dediquen a elaborar leche en polvo por el sistema "spray"; las que encaran la reconstitución de leche en polvo para consumo y las receptorías rurales de higienización y enfriamiento cuya producción se destine a establecimientos de secado. El monto de los préstamos podrá alcanzar hasta el 70% de la inversión de activo fijo que demande la instalación o modernización de las plantas; cuando se trate de la modernización de establecimientos, los préstamos se acordarán al márgen de que signifiquen o no ampliación de plantas existentes. También se financiarán las inversiones complementarias para aprovechar parte de la leche recibida para la elaboración de otros productos.

Los establecimientos favorecidos deberán estar ubicados en zonas que cuenten con un volumen adecuado de materia prima y deberán reunir los requisitos mínimos que aseguren su eficiencia técnica y sanitaria.

La Exposición de Fomento de Aves, Conejos y Enseres

En el local de exposiciones de la firma Adolfo Bullrich y Cía., Avenida del Libertador 750, se inaugurará el próximo sábado, a las 16, la 43a. Exposición de Fomento de Aves, Conejos y Enseres, que organiza la Asociación Argentina de Criadores de Aves, Conejos y Abejas.

Durante el ingreso de los ejemplares, que se realizará mañana, de 8.30 a 12 y de 14 a 18, personal de la Dirección de Granja de la Secretaría de Agricultura y Ganadería efectuará la prueba de seroaglutinación de las gallináceas y eliminará a las aves que manifiestan reacción positiva de pullorosis. El jurado de selección actuará a partir de las 14 de pasado mañana. Las ventas estarán a cargo de Adolfo Bullrich y Cía.

Interesa a Suiza la importación de vinos argentinos

MENDOZA. — La Argentina ha sido incluída entre los países que pueden exportar vino a Suiza. Al anunciarlo, el Instituto Nacional de Vitivinicultura aclaró que el gobierno helvético ha establecido un cupo de importación de 12.000 hectolitros, el cual será prorrateado este año entre todos los países interesados en colocar allí sus vinos.

La información del Instituto señala también que los permisos correspondientes a estas operaciones deben solicitarse al Servicio de Importaciones y Exportaciones (SEA) del Departamento de Economía Pública, en Berna.

POLÍTICA LANERA DE LA ARGENTINA Y EL URUGUAY

Se invita a ambos países a discutirla en julio próximo

LONDRES, 30 (AFP). — La XXXIV Conferencia de la Organización Lanera Internacional —que fue inaugurada solemnemente el 25 de mayo por la reina madre Isabel— terminó en Church House, Londres.

Se aprobaron numerosas resoluciones e informes preparados anteriormente por diferentes comisiones técnicas.

Los representantes de Australia, Nueva Zelandia y Africa del Sur analizaron detalladamente la situación de la producción lanera en sus respectivos países.

Entre las resoluciones aprobadas por más de 500 delegados, la mayoría de las cuales tiene un carácter técnico, cabe citar las que critican los métodos comerciales de la Argentina y de Uruguay, cuyas políticas de exportación, a base de subvenciones, alteran la libre evolución de la competencia internacional en los productos semiacabados y en la lana en bruto y provocan la acumulación de stocks que afectan la evolución de los precios.

La resolución invita a la Argentina y al Uruguay a discutir tal problema en julio próximo con los representantes de ciertos países consumidores. El texto fue aprobado por unanimidad, menos dos abstenciones y una objeción por parte de Uruguay.

Tres nuevos países se incorporaron a la Organización Lanera Internacional: Estados Unidos, India e Irlanda, con lo cual el número de adherentes a dicha organización asciende actualmente a 27.

La próxima conferencia se celebrará el año entrante en Portugal, en una ciudad y según un programa que aún quedan por determinar.

Subastáronse en Corrientes 7000 ovinos Corriedale

En las instalaciones de la estancia Aguay, ubicada en Solari, Corrientes, realizó la firma martillera Pedro y Antonio Lanusse S. A. el primer remate anual de lanares Corriedale, por cuenta y orden de King Ranch Argentina S.A.

Las ventas, concluídas por el señor Raúl Lanusse, fueron seguidas por numerosos productores de Curuzú Cuatiá, Paso de los Libres y Mercedes, que se hicieron presentes pese a la intensa lluvia caída. La subasta se prolongó por espacio de 50 minutos y en su trancurso se colocaron los 7000 animales ofrecidos, obteniéndose los siguientes precios: capones de boca llena, 1200 pesos cada uno; capones de cuatro dientes, 1100 y 1025 pesos cada uno; borregos de dos dientes, de alrededor de 28 kilogramos, 825 pesos cada uno, y corderos dientes de leche, 660 pesos cada uno.

Viaja gente de negocios

Mañana arribará, procedente de Londres, el doctor J. E. Sleeson, director territorial para Sudamérica, México y el Caribe de Imperial Chemical Industries Ltd., de Inglaterra, empresa asociada de Industrias Químicas Argentinas Duperial S.A.I.C.

◇ Vía Alitalia viajó para Europa el señor Víctor Cohen, socio gerente de Venus, Organización Integral de Turismo.

◇ Para Suiza viajó, a bordo de un avión de Swissair, el señor Andrés E. E. Schaler, jefe de la sección administración de los departamentos agropecuario y hogareño de Geigy Argentina Sociedad Anónima.

◇ El señor B. V. Moote, gerente de "marketing" internacional de Chicago Bridge & Iron de los Estados Unidos, con subsidiaria en nuestro país, arribó para interiorizarse de proyectos vinculados con el desarrollo de industrias básicas.

◇ Partió para Roma en un avión de Alitalia, el arquitecto italiano Luiggi Vietti, quien visitó diversos centros urbanísticos de nuestro país.

◇ En un avión de Iberia partió para Europa el Sr. José María López, gerente general de Abbot Laboratorios en la Argentina, por asuntos relacionados con sus funciones.

De la vida empresaria

Convención Crush

En el Alvear Palace Hotel se realizó la Convención Publicitaria 1965/66 de Crush S.A. y ante la presencia del señor Ian Frazer, vicepresidente de Crush, altos dirigentes y distribuidores de todo el país, el señor Sueldo Piñeyro, titular de Naicó Propaganda, hizo la presentación de la campaña publicitaria y promocional para el presente ejercicio.

Nuevo domicilio

La empresa Publimen S.A. que se dedica al ramo publicitario trasladó sus oficinas a la calle Viamonte 1167 y sus números telefónicos son: 44-0962 y 41-2601.

Premios al personal

En diversos actos realizados en cada una de las empresas del conjunto económico Iggam fueron entregados los premios y gratificaciones especiales al personal, en mérito a su participación en el concurso que hizo posible superar con exceso la meta de ventas de un mil millones de pesos establecida para el ejercicio finalizado el 31 de marzo último.

Convención de flotilleros de camiones

En los salones de Automotores Rivadavia se inauguró la Convención de Propietarios y Empresarios de Camiones. Hasta el 4 del mes próximo en que será clausurada, estarán en exhibición los camiones Ford que realizaron la travesía "De punta a punta".

20º aniversario

Acaba de cumplir 20 años de actuación la empresa SIPA S.A., Sociedad Inmobiliaria Financiera Agropecuaria Comercial Argentina, con sede en Paraguay 580 de esta capital.

El directorio de esta firma está integrado de la siguiente forma: presidente, Héctor E. Badino; vicepresidente, Hugo A. Badino; secretario, Lázaro V. Bafico; tesorero, Atilio J. Spinetto; directores, Ramón M. Alfonso, Ricardo M. A. Grandi, Lucas Marengo, J. Gordon Miles, Ricardo P. Pasman, Alfredo E. Rueda, Delfín Rueda y Luis C. Vigiano.

Cursos y seminarios

La Sociedad Argentina de Organización Industrial, SADOI, ha organizado un curso para ejecutivos y empresarios, sobre Ingeniería de Sistemas, que se iniciará hoy y estará a cargo del profesor ingeniero Conrado J. Estol. La inscripción se realiza en Avenida de Mayo 1144, 8º piso.

◇ El Centro Argentino de Economía Humana informó que se encuentra abierta la inscripción de 19 a 21, en Pozos 235, de esta capital, hasta el 10 de junio, para el Curso de Técnicos en Cooperativismo, organizado por el Departamento de Cooperativismo que dirige el Dr. Carlos Zavala Rodríguez.

El curso, de nivel básico, que estará a cargo del Dr. Roque Bellomo, cuenta con profesores especializados y será dictado los días martes y jueves, de 19.30 a 21.30.

VAQUEROS S.A.
COMPRA - VENTA DE CAMPOS
CAPITALIZACIONES Y PASTOREOS
Avda. Belgrano 367 — T. E. 30-0706 y 33-8759

Astreo aventajó a Lyric en el clásico José B. Zubiaurre

Viva curiosidad había despertado entre los aficionados al turf la carrera por el clásico José B. Zubiaurre, que contenía el programa de la reunión celebrada ayer en el hipódromo de Palermo. Se lo explicaba perfectamente atendiendo a la calidad, presumible al menos, de los potrillos que iban a medir allí sus fuerzas a lo largo de 1500 metros.

El valor de estos elementos, por lo mismo que todos ellos empezaban sólo ahora su actividad, permanecía desde luego a obscuras para el público en general, que, sin embargo, no dejaba de tirar sus líneas, en el intento de descubrirlo. En casos así, el fundamento no puede ser otro que el origen de las cabalgaduras, acerca de lo cual saben discernir quienes han hecho de este género de espectáculos su entretenimiento por excelencia. Y debe ser absorbente a juzgar por la muchedumbre de los que lo siguen.

Sobre esta base, los espectadores mostraron inclinación decidida en favor de Lyric, potrillo de recia y hermosa contextura, pero al que tal vez le faltase consolidar su forma, por cierta adiposidad que la ejercitación preparatoria no había aún suprimido. Hijo de Seductor y Melody, hermano entero, por consiguiente, de Melodie, que ganó la Polla de Potrancas y cinco clásicos más, el apunte de las pizarras le consignó 3.500.100 boletos a ganador. Cuando surgió Hábito, hijo de Hyphen y cuya madre, Sierra Roja, es hermana entera del regular Mansito, los espectadores tuvieron la ocasión de admirar a un producto bien desarrollado y vistoso, cuya espaciosa mancha en la frente traía a la memoria el recuerdo de la de Zig Zag, aquel brillante hijo de Val d'Or, padre, éste, asimismo, de Ocurrencia, vinculada directamente al origen de Celfa que conquistó anteayer el clásico Boucau.

La apuesta en favor de Hábito creció hasta la cantidad de 2.424.250 unidades. Los demás competidores no contaron, prácticamente, en el cómputo de las cotizaciones, con la única excepción, acaso, de Astreo, que obtuvo 804.900 boletos. En el desfile, este hijo de Sideral y Borea causó excelente impresión; es corpulento pero proporcionado, lo que satisfizo al examen de los observadores que dominan la materia.

ASTREO, m., z. 9. Nac. 9/10/62

- SIDERAL
  - Seductor — Full Sail / Suma
  - Starling II — Noble Star / Feola
- BOREA
  - Lambert Simnel — Fair Trial / Simnel
  - North Circular — Boreal is / Chanctonbury

Criador: Sr. Martín Nazar Duhau (en el haras Comalal) Adquirido en $ 1.300.000

También llamó la atención Barbados, el propio hermano de Sobresalto que hizo, suyo el Gran Premio Nacional de 1961 y conquistó luego un lauro internacional en el Club Hípico de Chile. Se trata de un potrillo liviano, manso, de seductor aspecto y que lucía adecuada preparación. Tal fue su apariencia, aunque luego toda esa exterioridad fuese vana, puesto que estuvo lejos de mostrarse a la altura de sus antecedentes genealógicos. No debe pasarse por alto en esta enumeración a Tórrido, puesto que en el paseo preliminar dejó ver su estampa de potrillo ágil y ganoso.

A través de casi la totalidad de su recorrido, pareció que el desenlace de esta carrera fuese a coincidir con la previsión de la mayoría de los apostadores. El favorito, Lyric, puso de relieve, en efecto, desde que empezó el desarrollo a la altura del poste de los 1500 metros, que no defraudaría a sus partidarios. Su jockey, el experto Cayetano S. Sauro, con decisión que denotaba su confianza en las fuerzas del hijo de Seductor y Melody, lo lanzó hacia la arriesgada posición del puesto de vanguardia, que sólo una confianza ciega puede elegir cuando se trata de una prueba en que cuenta por mucho la responsabilidad del conductor y la del entraineur cuyas instrucciones está rigurosamente cumpliendo. Sin embargo, tocó a Lyric perder esta carrera que fue suya casi permanentemente, puesto que todos los cálculos presumibles se derrumbaron a contar de los últimos 80 metros, en que el vencedor prácticamente indefectible experimentó un repentino agobio, del que sacó partido su contendor, Astreo, rebasando súbitamente su línea de carrera al punto de que, cuando cruzó la meta, lo hizo precediéndolo por dos cuerpos. La estupefacción de cuantos presenciaban la escena fue un dejarse estar admirativo y temeroso como si una bomba hubiese estallado en medio de las tribunas.

Pero no tardaron en reaccionar, explicando, cada cual a su modo, cómo habían ocurrido los acontecimientos, no atinando siquiera a señalar en dónde se había producido la transformación, a contados metros del disco de un ganador inexcusable, en un perdedor que terminó separado, en nada menos que por dos cuerpos, de quien resultó arrebatándole un triunfo que hasta el punto indicado de la recta final parecía imposible que pudiera transformarse en derrota.

No en malas manos, o patas, como cuadraría decir, en rigor, ha caído este triunfo, puesto que su beneficiario ha sido un hijo de Sideral, aquel caballo soberbio, corpulento y ligeramente sillón, que, en aquel famoso Gran Premio Carlos Pellegrini de 1952, si bien debió inclinarse ante Branding, el campeón de esa temporada, precedió a una figura de la jerarquía de Yatasto.

Con semejante pedigree, máxime cuando lo complementa Borea, por Lambert Simnel y cuya línea materna incluye figuras sobresalientes, no causará extrañeza que, en sus presentaciones sucesivas, Astreo confirme lo que acaba de revelar en oportunidad de su estreno.

El desarrollo

Situado el lote a la altura del poste de los 1500 metros, una vez arrimados los competidores al lugar de las cintas, abrió el starter la cancha para el desarrollo de la carrera. Inmediatamente se vio partir en el primer puesto a Lyric, y tras él, sucesivamente, a Tórrido, Crescendo, Astreo, Oriente y Hábito. Este último por el lado exterior. A poco el puntero logró alejarse un par de cuerpos respecto de su más inmediato perseguidor, pero a la altura de los 1200 metros, mientras él se mantenía al frente, sus escoltas más cercanos fueron otros. Lo siguió Astreo, a la distancia de un largo y medio, y detrás de éste quedaron Tórrido, Hábito y Crescendo. Al comienzo del recodo de Belgrano continuaba Lyric manteniéndose a la cabeza del pelotón, pero su ventaja sobre Astreo habíase reducido a un cuerpo. En los lugares siguientes figuraban Hábito, Tórrido y Crescendo. Una vez llegado el grupo a la recta de las tribunas permaneció Lyric en el primer puesto, siempre separado en un largo de Astreo, en pos del cual, a la distancia de dos cuerpos, hallábase Hábito, que perdió terreno al abrirse en ese punto de la carrera. Cuando faltaban alrededor de 450 metros Astreo avanzó súbitamente, de tal forma que se lo creyó capaz de doblegar la resistencia del líder, circunstancia en la que Hábito aflojó notoriamente, al tiempo que desviaba su línea echándose sobre los palos. Entretanto, Lyric soportaba guapamente la carga de Astreo, al extremo de que lo despidió, inclusive, cuando quedaban por recorrerse 300 metros. Pareció entonces totalmente definida la pugna entre los dos rivales, que en rigor habían librado un match, dado su apartamiento casi permanente de los restantes competidores. Pero, en medio de la consiguiente sorpresa de todo el concurso, ocurrió una variante insólita, cual fue la de que, justamente a la altura del poste que señala los últimos ochenta metros, se viera repentinamente declinar a Lyric en su pujanza, dando al mismo tiempo la sensación de que su decaimiento obedecía a que su jockey había intentado rectificar la línea de su cabalgadura porque ésta, ya desde mucho antes, por su tendencia a sesgar hacia el lado exterior, había estado en peligro de chocar contra la empalizada, lo que su jockey evitó una y otra vez empecinadamente. Ya entonces su jinete, al agudizarse el inconveniente referido, debió extremar la sujeción de Lyric, lo que facilitó la reacción de Astreo cuando ya estaba irremisiblemente perdido. Así fue como pudo surgir este hijo de Sideral, y hacerlo tanto como para despedir a su rival hasta precederlo por dos largos frente a la meta. Tercero, tres cuerpos detrás de Lyric, llegó Hábito, precediendo a Tórrido, en pos del cual finalizó Moulin. Largos aplausos saludaron la entrada, al pesaje, de Astreo, cuyo jinete, Aníbal D. Etchart, fue objeto de vivas manifestaciones de congratulación por la diestra faena que había cumplido. El tiempo empleado por el ganador fue de 1m.32s.3/5.

Los parciales

Los tiempos parciales de los rivales del clásico José B. Zubiaurre de ayer en Palermo fueron los siguientes:

Primeros	200	m. en	12s.
„	500	„ „	29s.3/5
„	700	„ „	41s.3/5
„	1000	„ „	59s.4/5
„	1300	„ „	1m.19s.2/5
Ultimos	1300	„ „	1m.20s.3/5
„	1000	„ „	1m. 3s.
„	800	„ „	51s.
„	500	„ „	32s.4/5
„	200	„ „	13s.1/5

El tiempo total empleado por Astreo fue de 1m.32s.3/5

(REUNION Nº 45 — PISTA NORMAL)
(VIENTO EN CONTRA EN LA RECTA)

1a. carrera Premio ALEA 1100 metros

$ 215.000, 64.500, 43.000, 21.500 y 10.750

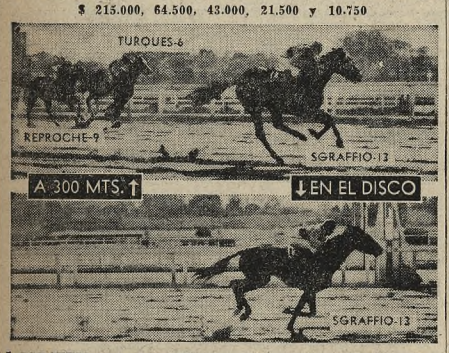

	1 SGRAFFIO, 4 a., z. n., 57|54 ks., Scratch-Santa Lucía, cab. Los Patrios, Eduardo M. Navarro	Nº (13)	Gan. 1.234.550	Placé 173.850	Pag. —
2	Turqués, 57|55, J. M. Rolón	(6)	116.200	35.450	39.70
3	Reproche, 57|54, J. R. Ubaltón	(9)	83.750	20.600	55.10
4	Catón, 57|56, J. C. Salas	(11)	324.150	66.150	14.20
5	Carmelite, 57|55, D. L. Magariño	(8)	181.350	33.250	25.40
6	Maverik, 57|55, O. R. Tévez	(12)	811.200	123.700	5.60
	Emfilador, 57|55, N. Fernández	(1)	10.300	2.950	448.50
	Poncio Pilatos, 57|54, A. Plá	(3)	26.900	10.450	171.70
	Picú, 57|54, J. A. Díaz	(4)	63.500	22.800	72.70
	Amordazado, 57|54, R. Vario	(15)	50.300	22.500	91.80
	Glaciar, 55|55, C. R. Rodríguez	(16)	14.650	5.950	315.30
U	El Choclo, 57|55, J. E. Romero	(14)	336.850	79.100	13.70
	Totales		3.253.700	596.750	

No corrieron: Valeroso, Sole Mío, Marker y Cachetón.

Dividendos: Sgraffio, $ 3,70 y 2,70; Turqués, 5,60; Reproche, 8,30. Vrs. cpos., 2 cpos. 1m.7s.4|5. Cuidador: Guillermo M. Wagner. Criador: Haras El Paraíso.

Sgraffio salió de perdedor con entera facilidad

Con toda holgura, Sgraffio salió de perdedor en la carrera inicial del programa. El descendiente de Scratch y Santa Lucía, que defendió el favoritismo de la mayoría, marcó 1m.7s.4/5 para recorrer los 1100 metros, con fuerte viento en contra en la recta.

No bien se libró el camino, Sgraffio se destacó en la delantera llevando en su seguimiento a Turqués, que accionaba por el lado exterior, más atrás Maverik y El Choclo por dentro con Carmelite y Amordazado en los puestos siguientes. De esa forma enfrentaron las primeras tribunas, donde la carrera perdió todo colorido ante la superioridad de Sgraffio, que traía amplia ventaja con relación a Turqués, Reproche y Catón. Faltando 200 metros ya estaba definida la victoria en favor del pensionista de Wagner, que neutralizó por varios cuerpos la carga de Turqués. Para los puestos subsiguientes establecieron bandera verde Reproche, Catón, Carmelite y Maverik, que llegaron en ese orden.

2a. carrera Premio ATTENTION 1500 metros

$ 260.000, 78.000, 52.000, 26.000 y 13.000

	1 VICTORIA REGINA, 2 a., z. d., 55 ks., Carapálida-Queen Victoria, cab. Malal-Hué, R. J. Ciafardini	Nº (5)	Gan. 1.010.600	Placé 90.850	Pag. —
2	Pallazzina, 55, A. Sánchez C.	(3)	1.050.000	86.900	5.90
3	Marcha Real, 55, O. A. Cosenza	(1)	1.560.450	170.050	3.90
4	Naiad, 55, R. H. Ciafardini	(4)	543.450	45.100	11.40
5	Suavidad, 55, A. Longo	(8)	165.650	21.000	37.50
6	Pontecilla, 55, C. S. Sauro	(2)	c|Marcha Real		—
	Agileness, 55, P. H. Artigas	(6)	46.900	11.000	132.50
	Totales		4.377.050	424.900	

No corrió Hostigada.

Dividendos: Victoria Regina, $ 6,10 y 3,30; Pallazzina, 3,40. Cboza. 3 cpos. 1m.32s.1|5. Cuidador. Julio F. Penna. Criador: Haras Malal-Hué.

Por la cabeza logró imponerse Victoria Regina

Un final de intensidad depararon las potrancas intervinientes en el premio Attention, sobre la distancia de 1500 metros. Finalmente, la victoria correspondió a Victoria Regina, que por la cabeza se adelantó a Pallazzina, Factor preponderante en su triunfo fue la dirección que le imprimió Ramón Justo Ciafardini. Al ponerse en marcha el lote de competidoras, asumió la delantera Pallazzina, pero bien pronto se vio desalojada de esa colocación por Marcha Real. Seguida pasó Suavidad por el lado interior adelantándose a Pallazzina. Victoria Regina, Naiad, Pontecilla y Agileness. Sin variantes de importancia comenzó a girar el codo, donde Suavidad igualó la línea de Marcha Real y la dominó a poco de ingresar en la recta final, al tiempo que Pallazzina se ponía en contacto con las mencionadas. Frente a las tribunas, la hija de Aristophanes rebasó la línea de Suavidad, el tiempo que a su costado derecho cargaba Victoria Regina. Faltando 300 metros ambas potrancas iniciaron una lucha que duraría hasta el disco, totalmente desconectadas del lote que encabezaba Marcha Real. A rigor de látigo cubrieron los metros decisivos y, consultado el photochard, éste estableció que la hija de Carapálida había batido a su rival por la cabeza. Tercera fue Marcha Real sobre Naiad. La defensora del stud Malal Hué cubrió la distancia de la carrera en 1m.32s.1|5.

5a. carrera Premio JOSE B. ZUBIAURRE (Clásico) 1500 metros

Premios: $ 375.000, 112.500, 75.000, 37.500 y 18.750

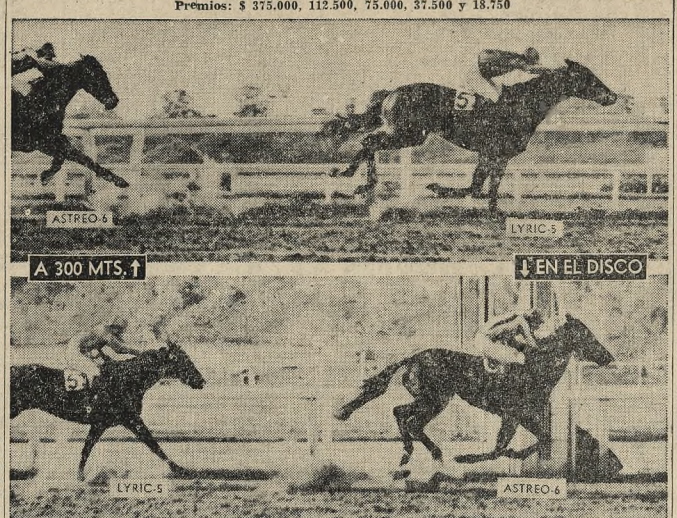

	1 ASTREO, 2 a., z. c., 55 ks., Sideral-Borea, cab. Sumar, Aníbal D. Etchart	Nº (6)	Gan. 804.900	Placé 73.300	Pag. —
2	Lyric 55, C. S. Sauro	(5)	3.500.100	273.350	3.30
3	Hábito 55, H. I. Boquín	(10)	2.424.250	179.150	4.80
4	Tórrido 55, D. N. Demilio	(3)	158.050	33.350	74.30
5	Moulin 55, R. D. Royo	(13)	117.850	37.400	99.70
6	Oriente 55, J. E. Caro	(9)	208.700	43.300	56.20
7	Puffin 55, O. A. Cosenza	(7)	376.300	50.000	31.10
8	Barbados 55, R. Alzamora	(12)	389.850	64.100	30.10
9	Crescendo 55, A. Sánchez C.	(1)	294.500	58.800	39.80
	Totales		8.274.500	812.750	

No corrieron: Pechando, Adventurer, Anderson y Puritano.

Dividendos: Astreo, $ 14,50 y 2,40; Lyric, 2,10; Hábito, 2,10. 2 cpos., 3 cpos. 1m.32s.3|5. Cuidador: Alfonso L. Saivati. Criador: Sr. Martín Nazar Duhau, en el haras Comalal.

3a. carrera Premio LOS CHURROS 1100 metros

Premios: $ 220.000, 66.000, 44.000, 22.000 y 11.000

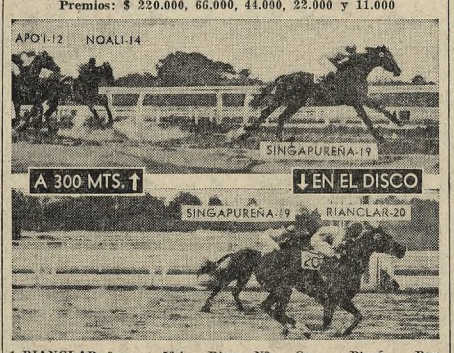

	1 RIANCLAR, 3 a., z., 56 ks., Rianco - Esclarmonde, cab. La Torda, Jorge R. Lago	Nº (20)	Gan. 47.200	Placé 22.800	Pag. —
2	Singapureña 56, O. Chamorro	(19)	396.900	86.350	7.20
3	Prism 56, R. H. Tavella	(2)	26.450	16.900	109.—
4	Espada Fuerte 56|53, O. R. Tévez	(11)	90.250	28.500	31.90
5	Negra Clara 56|53, J. Ramallo	(1)	96.950	46.200	29.70
6	Noali 56, R. L. Zapata	(14)	407.800	112.550	7.—
	María I. 56, A. López	(4)	9.900	4.350	292.30
	Escupe 56, O. A. Nardi	(5)	38.400	14.600	75.10
	Shy-Lass 56, O. A. Cosenza	(6)	12.350	5.050	233.50
	Boston Lady 56, C. S. Sauro	(7)	122.300	35.900	23.50
	Basra 56, R. H. Ciafardini	(8)	74.000	21.550	38.90
	Apo'i 56|53, N. Fernández	(12)	3.900	5.050	739.30
	Bow Street 56, J. Camoretti T.	(15)	26.400	6.550	109.20
	Doricia 56|53, E. Olguín	(16)	27.700	14.700	104.10
	Renovación 56, J. R. Lugrín	(18)	71.550	21.500	40.30
	Nihuilera 56|52, M. Reynoso	(21)	60.850	27.850	47.30
	Ramona 56, J. R. Vallejos	(22)	18.000	11.100	160.20
U	Eclaircie 56, R. Alzamora	(9)	500.300	145.300	5.70
	Totales		2.080.900	611.800	

No corrieron: Tarpecica, Pascale, Londa, Neatly y Coup de Foudre.

Dividendos: Rianclar, $ 61.— y 11,60; Singapureña, 5,20; Prism, 14,90. Pczo., 2 cpos. 1m.7s.4|5. Cuidador: Raimundo A. Nevi. Criador: Haras Tobetma.

Con elevado dividendo salió airosa Rianclar

También con bandera verde se definió el premio Los Churros, donde daba comienzo la apuesta triple. En esta prueba logró prevalecer Rianclar, que con dividendo elevado en relación a su chance se impuso a Singapureña.

Un lote numeroso de rivales se puso en marcha desde el fondo de la recta. Singapureña asumió la delantera con Negra Clara a su costado. Por el lado exterior Rianclar adelantándose a Noalí, Boston Lady y Renovación. Se afianzó la hija de Singapur frente a las tribunas populares, ya que tomó ventajas con relación a Rianclar, que seguía abierta, mientras perdía terreno Eclaircie y mejoraba Prism. No se dudó del triunfo de Singapureña faltando 200 metros, ya que su acción por mitad de cancha evidenciaba soltura, pero en los tramos decisivos atropelló Rianclar dando alcance a la puntera 50 metros antes del disco para batirla por el pescuezo. Prim mantuvo la tercera colocación frente a Espada Fuerte, en tanto la favorita Eclaircie llegaba a la raya última y evidentemente contenida por el jockey Rafael Alzamora. Nuevamente, el fuerte viento en contra hizo que el registro de la carrera fuera discreto: 1m.7s.4/5.

4a. carrera Premio GLEN ROY 2500 metros

Premios: $ 255.000, 76.500, 51.000, 25.500 y 12.750

	1 HEMISFERIO, 4 a., a., 52½|50½ ks., Hyphen-Quimba, cab. Los Socios, Osvaldo R. Tévez	Nº (10)	Gan. 1.766.950	Placé 193.200	Pag. —
2	Chilote 56, Ant. Domínguez	(1)	368.250	49.300	20.20
3	Subversivo 55, A. D. Etchart	(5)	1.390.650	95.000	5.30
4	Cuentamusa 55, J. L. Leguizamón	(6)	258.300	30.000	28.80
5	El Turco 52½, R. L. Zapata	(9)	254.350	36.550	29.20
6	Abolengo 54½, J. Camoretti T.	(7)	303.500	39.300	24.50
	Carino 55½, A. Sánchez C.	(2)	663.000	63.550	11.20
	Micrón 54, R. Alzamora	(8)	237.100	43.200	31.30
U	Cohete 52|54, O. A. Cosenza	(3)	c|Carino		—
	Totales		5.242.100	550.100	

No corrió Fumat.

Dividendos: Hemisferio, $ 4,20 y 2,70; Chilote, 5.—. Pczo., 3 cpos. 2m.36s.4|5. Cuidador: Arturo H. Irusta. Criador: Haras Los Prados.

De punta a punta Hemisferio superó a Chilote

Accionando a la descubierta desde que largaron, Hemisferio superó a Chilote, no obstante abrirse en los metros finales, dando la impresión de que el descendiente de Hyphen había perjudicado la libre acción de su vencido.

Desde el palo demarcatorio de los 2500 metros se puso en marcha el lote de competidores. Tras porfiar un corto trecho con Carino pasó a la delantera Hemisferio que, al girar el codo de Dorrego, llevaba dos cuerpos de luz con relación a Carino en pos del cual se ubicaban Chilote, más atrás Cuentamusa, en una línea con Subversivo, y cerrando la marcha Abolengo. Sin variantes cubrieron el tramo opuesto y se notó en los 1200 metros que El Turco ganaba colocación. Ya a esta altura estaba cerca de Hemisferio, Carino y Chilote, el que ante la pérdida de terreno de Carino se ubicó segundo. Pero bien pronto desapareció El Turco del panorama, en momentos en que ingresaban a la recta final. Trató de disparar Hemisferio mientras cargaba por adentro Subversivo y por afuera Chilote. Comenzó a perder su línea hacia el lado exterior Hemisferio en momentos en que Chilote se colocaba al pescuezo. Pareció arrastrarlo hasta más de mitad de cancha, mientras Subversivo dejaba de ser peligro para los que venían discutiendo la victoria. Completamente abiertos llegaron Hemisferio y Chilote al disco, y si bien no se dudó del triunfo del pensionista de Arturo H. Irusta, las tribunas dejaron oír su disconformidad por entender que había molestado el hijo de Hyphen. No obstante ello, el marcador fue confirmado y Hemisferio superó al caballo cordobés por el pescuezo. Tercero fue Subversivo, en pos del cual se clasificaron Cuentamusa, El Turco y Abolengo. El ganador marcó 2m. 36s.4/5 y contó con la dirección del jockey aprendiz Osvaldo R. Teves.

6a. carrera Premio SILVER MOON 1100 metros

Premios: $ 240.000, 72.000, 48.000, 24.000 y 12.000

	1 LUNA BRUJA, 2 a., z., 55 ks., Tirreno-Brujazul, cab. Los Ponchos, Aníbal D. Etchart	Nº (6)	Gan. 1.702.950	Placé 139.550	Pag. —
2	Turena 55, J. Ortiz	(1)	61.200	11.950	108.50
3	Pletórica 55, O. A. Cosenza	(13)	1.001.750	103.300	6.60
4	La Envolvente 55, R. Cariaga	(14)	384.800	40.600	17.20
5	Oceanía 55, O. A. Nardi	(9)	1.008.100	79.550	6.50
6	Chiar di Luna 55, R. Alzamora	(12)	204.100	41.050	32.50
	Verlita 55, R. H. Tavella	(2)	244.850	36.900	27.10
	Totales		4.607.750	453.200	

No corrieron: Delicatesse, Vlady, Doña Ethel, Biyina, Tucamelia, Anagina y Yulita.

Dividendos: Luna Bruja, $3,80 y 3,20; Turena, 16,20. 3 cpos., 1½ cpo. 1m.8s.3|5. Cuidador: Alfonso L. Salvati. Criador: Haras Santa Emilia.

Luna Bruja, hija de Tirreno, batió a Turena

Con la victoria de Luna Bruja, hija de Tirreno y Brujazul, completaron el doblete iniciado con Astreo los profesionales Aníbal Etchart y Alfonso Salvati. La defensora del stud Los Ponchos se adelantó con toda facilidad a Turena, empleando 1m.8s.3|5 para la distancia de 1100 metros.

La Envolvente se destacó en la delantera a los pocos metros de la partida con ventajas sobre Luna Bruja, y en el centro de ambas corría Oceanía, que muy pronto rehuyó la lucha. Esta quedó circunscripta a La Envolvente y Luna Bruja, que en ese orden se distanciaron de Pletórica y Oceanía. Gradualmente, la pensionista de Salvati fue dominando a La Envolvente, al tiempo que por el lado exterior cargaba Turena, imitada por Pletórica. Estas dos se trabaron en lucha con La Envolvente y no tardaron en dominarla, mientras Luna Bruja corría con la victoria asegurada y cruzaba el disco con tres cuerpos sobre la conducida por Justo Ortiz.

LUNA BRUJA, h., z. Nac. 19/11/62

- TIRRENO
  - Aristophanes — Hyperion / Commotion
  - Trevisa — Advocate / Véneta
- BRUJAZUL
  - Embrujo — Congreve / Encore
  - Blue Glen — Felstead / Glendessary

Criador: Haras Santa Emilia Adquirida en $ 600.000

7a. carrera Premio ZIMBA 1800 metros

Premios: $ 240.000, 72.000, 48.000, 24.000 y 12.000

	1 NEBULAR, 3 a., a., 56 ks., Sideral-Crescent, cab. Los Cinco, Cayetano S. Sauro	Nº (2)	Gan. 5.995.850	Placé 469.100	Pag. —
2	Telegráfico 56|53, O. R. Tévez	(18)	723.500	112.900	23.30
3	Amiel 56, O. A. Cosenza	(11)	2.117.050	183.350	7.90
4	Baqueano 56, J. Camoretti T.	(1)	457.750	84.050	36.80
5	San 56, J. Ortiz	(24)	329.250	67.500	51.20
6	Fabi 56, A. D. Etchart	(13)	62.550	24.300	269.90
	Galates 56|53½, J. Ramallo	(3)	459.400	59.250	36.60
	Milico 56, A. Sánchez C.	(6)	550.700	98.150	30.60
	Forjador 56|55, J. Alonso	(7)	80.900	23.250	208.50
	Soloapan 56|52, V. A. Gaddi	(19)	34.950	13.100	482.80
	Sample 56, J. R. Lago	(20)	267.350	60.050	63.10
	Brunador 56, A. Longo	(21)	703.550	121.250	23.90
U	Contenete 56, R. Alzamora	(22)	101.450	28.800	166.30
	Totales		11.884.250	1.345.050	

No corrieron: Small Circles, White List, Superlativo, Hangover, Estandarte, Elemer, Caporeto, Sinón, Petit Palais, Chilcán Millá y Quiné.

Dividendos: Nebular, $ 2,80 y 2,20; Telegráfico, 3,50; Amiel, 2,60. 4 cpos., 3 cpos. 1m.51s. Cuidador: Juan Lapistoy. Criador: Haras Comalal.

Nebular, hijo de Sideral y Crescent, no tuvo rivales

Defendiendo una cotización cercana a los seis millones de ganadores, Nebular se impuso de punta a punta a Telegráfico, marcando 1m.51s. para recorrer los 1800 metros que fijaba la séptima carrera del programa

Con dos cuerpos de ventaja sobre Baqueano, que a su vez llevaba tres a Telegráfico, se corrieron los primeros 200 metros. En los puestos siguientes Fabi, adelantándose a Bramador, y Sany Amiel, con Forjador, cerrando la marcha. No ofreció variantes de importancia la competencia, salvo que Amiel se colocó quinto mientras giraban el codo final, aunque bastante alejado del puntero.

En los primeros metros de la recta final, Nebular sacó más ventajas, al tiempo que renunciaba Baqueano y cargaba Telegráfico imitado por Amiel. Pero la superioridad de Nebular fue evidente y se consolidó en varios cuerpos al cruzar el disco con relación a Telegráfico. También lejos quedó Amiel, media cabeza, 1m.52s.1|5. Cuidador: F. Trías.

4ª carrera — 2300 metros

Pr. **BASTION**

1º **Sinful**, 4 a., 53 ks., Scratch-Penitencia, cab. Sacra, V. Sanguinetti, $ 11.75; 2º Señorío; 3º Carrasco; 4º Tamanduá. NP: Timbero. 8 cuerpos, un cuerpo, 2m.27s. Cuidador: R. Peña.

5ª carrera — 1400 metros

Pr. **LAVALLEJA**

1º **Red Grass**, 2 a., 55 ks., Grass Court-Red Light, cab. El Zorzal, J. Fajardo, $ 12.50 y 7.75; 2º Paoluccio, $ 7.25; 3º Mistral; 4º Veneno. NP: Huracán. Mondesir, Avanti y Cairel. Varios cuerpos, ¾ cuerpo, 1m.24s.2|5. Cuidador: M. Dacosta.

6ª carrera — 1400 metros

Pr. **ESSEX**

1ª **Iana**, 3 a., 57 ks., Euforión-Ischia, cab. Guardia Vieja, J. Rivero, $ 16.50 y 11; 2ª Falucha, $ 21.75; 3ª Córdoba; 4ª Chuchi. NP: Impuesta, Convoluta, Peyorativa y Torcacita. Un cuerpo, 1½ cuerpos. 1m.27s. Cuidador: M. Rodríguez.

7ª carrera — 1000 metros

Pr. **ESPARTACO**

1º **El Turquito**, 2 a., 55 ks., El Trovadore-Sultanita, cab. La Fierté, H. Benítez, $ 22.75 y 10.25; 2º Ufano, $ 20.50; 3º Prole, $ 8.25; 4º Reproncda. NP: Baycurú, Cuyano, Desnocar, Mercure, Mitológico, Tamboril y Ventajero. 1½ cuerpos, 1½ cuerpos. 1m.2s.2|5. Cuidador: R. Rodríguez.

8ª carrera — 1100 metros

Pr. **HAWK**

1º **Cortafierro**, 3 a., 57½ ks., José Tudor-Rolina, cab. El Caudillo, L. Durán, $ 39.25 y 8.50; 2º Ararat, 5.75; 3º Vocero, 6.75; 4º Alamo. NP: Tampoco, Camaleón, Triunfador, Don Quintas, Fulco Nerra y Tanowar. Ventaja mínima, 3 cuerpos. 1m.8s.1|5. Cuidador: A. Perdomo.

9ª carrera — 2000 metros

Pr. **PHENOMENE**

1ª **Alondra**, 3 a., 53 ks., Paco-Sor Demonio, cab. Harispe M. M., H. Benítez, $ 31.75 y 10; 2ª La Quimera, $ 8.75; 3ª Bandolera, $ 18.75; 4ª Carcajada. NP: La Corbeta, Carolina, Manola, Bordalesa y Enramada. Media cabeza, 1½ cuerpos. 2m.4s. Cuidador: M. M. Harispe.

La apuesta triple

3a. carrera

Compet.	Vales	Compet.	Vales
N. Clara	20.386	Noali	60.951
Prism	3.387	Bow Street	3.908
María I.	599	Doricia	4.570
Ecuque	7.368	Renovación	20.005
Shy-Lass	1.619	S'gapureña	36.631
B. Lady	26.793	Rianclar	11.383
Basra	18.866	Ninuilera	13.020
Eclaircie	93.052	Ramona	3.472
E. Fuerte	19.155	Total	343.510
Apo'i	1.245		

El total del pozo, efectuados los descuentos de ley, ascendió a pesos 24.389.210.

4a. carrera

Chilote	170	Abolengo	639
(Carino	1.406	Micrón	311
(Cohete	—	El Turco	434
Subversivo	3.600	Hemisferio	4.398
Cuentamusa	418	Total	11.378

6a. carrera

Compet.	Vales	Pagaban
Turena	41	475.886,20
Verlita	165	118.250,60
Luna Bruja	2.079	—
Oceanía	783	24.918,70
Chiar di Luna	115	169.664,—
Pletórica	894	21.524,70
La Envolvente	320	60.973,—
Total	4.397	

El dividendo de la apuesta triple a ganador (**Rianclar - Hemisferio - Luna Bruja**) ascendió a $ 9384,90 y a placé (**Rianclar - Hemisferio - Turena**) a $ 118.971,70.

Las novedades

1a. carrera: N. Fernández manifestó que desde los 1000 metros Enfilador porfiaba adentro. J. A. Díaz, que Picú se echaba adentro asustado de los terronazos. J. R. Ubaltón (Reproche) y C. R. Rodríguez (Glaciar) tuvieron inconvenientes a poco de largar.

3a. carrera: Fue retirada Pascale por claudicar de la mano derecha. El Servicio Veterinario informó que Eclaircie presentaba leve claudicación del miembro posterior derecho. Alzamora manifestó que Eclaircie tuvo inconvenientes en los 500 metros.

4a. carrera: Por existir relación de propiedad, los caballos Carino y Cohete corrieron en yunta completa a los efectos del sport. A. Sánchez Cáceda manifestó que Carino tuvo un inconveniente entre los 1000 y los 800 metros. R. Tévez (Hemisferio) y A. Domínguez (Chilote) que sus conducidos tuvieron inconvenientes.

5a. carrera: Fue retirado Fechando por claudicar de la mano izquierda. A. D. Etchart manifestó que Astreo se echaba adentro y mañoseaba en los 400 metros. A. Sánchez Cáceda (Crescendo) y D. N. Demilio (Tórrido) declararon haber tenido inconvenientes en los 800 metros. C. S. Sauro informó que Lyric mañeró y se echó adentro en todo el derecho. R. Royo que Moulin se asustó de los terronazos y no quiso emplearse.

7a. carrera: Fue retirado White List por claudicar de la mano derecha. A. Longo manifestó que Bramador tuvo inconvenientes a poco de la largada y luego en el derecho no encontró paso. J. R. Lago que durante toda la recta se echó adentro. J. Alonso (Forjador) y J. M. Ramallo (Galates) que sus conducidos tuvieron inconvenientes.

Por ventaja mínima Potencial ganó el premio Pedro Goenaga

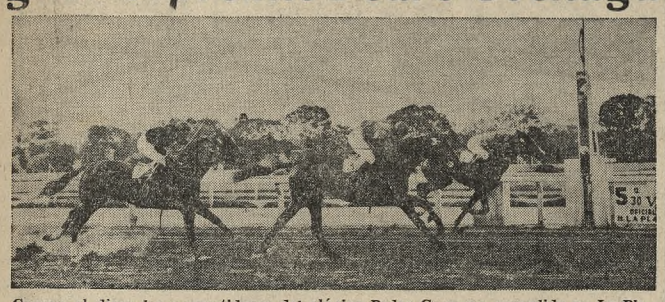

Cruzan el disco los competidores del clásico Pedro Goenaga, cumplido en La Plata, y Potencial, por el centro de la pista, supera por escaso margen a Flick, junto a los palos. Algo más atrás se aprecia a Julibel

De condiciones similares al de potrancas que se corrió el domingo anterior, el clásico Pedro Goenaga, esta vez para potrillos nacidos desde el 1º de julio de 1962, fue la carrera de mayor atracción entre las ocho que incluía el programa desarrollado ayer en el hipódromo de La Plata.

En efecto, la presencia de Julibel, reciente vencedor del clásico Gambier en el medio local y su nueva presentación, esta vez frente a Potencial y Viduño, que habían dejado óptima impresión al iniciarse triunfalmente, había despertado cierta expectativa sobre todo para determinar la verdadera capacidad de estos dos últimos frente a un elemento ya fogueado. Tan sólo Sonko, el único perdedor por otra parte que había en el lote, no fue de la partida.

Potencial, a favor de aquel antecedente y aun también de sus ejercicios, fue el preferido del público. Respondió el hijo de Poderoso al favoritismo que le habían confiado no sin mantener intensa lucha con el puntero Flick, al que terminó por aventajar escasamente.

Picó al frente Kla-Rome-Có seguido por Potencial y Flick, éste al cabo de cien metros quedó sólo en la vanguardia delante del favorito, Julibel, Kla-Rome-Có, Banderillero, Viduño, Cornupio y Heliotropo. Así enfilaron el codo final, notándose que por los 800 metros Flick llevaba un cuerpo a Potencial cerca del cual, abierto, corría Julibel, en tanto el resto quedaba algo lejos, ya sin chance para definir la lucha.

Una vez en la recta cercano de los palos, Flick mantenía ventaja, a tiempo que a más de media cancha avanzaba el favorito y Julibel. Exigidos a fondo los tres competidores pugnaron por la victoria, cediendo en los 100 metros finales Julibel. En tanto los dos restantes porfiaron sostenidamente hasta el disco, que los sorprendió con leve ventaja a favor de Potencial.

Tercero, a un cuerpo, finalizó Julibel.

Buena faena cumplió el jockey Pablo Tárrago en la montura del ganador, que recorrió los 1400 metros en 1m.26s.

El cuidador Francisco Martín Ortiz y la caballeriza Mary Ann habían conquistado ya este clásico en la temporada anterior por intermedio del crack Bonetero.

POTENCIAL, ex Paoleti, m., z. Nac. 4/9/62

- PODEROSO
  - Petrarca
    - Barranquero
    - Pethy
  - Albricias
    - Baber Shah
    - Andanza
- PAOLA
  - Embrujo
    - Congreve
    - Encore
  - Padua
    - Parlanchín
    - Patsey

Criador: Haras El Tala
Adquirido en $ 740.000

Las apuestas

El total de lo jugado en la reunión de ayer en el hipódromo de La Plata y su correspondiente detalle es el siguiente:

Ganadores	15.535.280
Apuestas comb. .	3.573.450
Apuesta doble .	1.057.650
Apuesta triple .	3.507.650
Total en boletos	23.674.030
Total en m$n. .	47.348.060

1a. carrera — Premio INCA YATA (1959) — 1200 metros

Premios: $ 120.000, 36.000, 24.000, 12.000 y 6000

		Nº	Gan.	Pag.
1	**COUP DE FOUDRE**, 4 años, tordilla, 57 kilos, Pipote-Foudre, caballeriza Beatriz Elsa, jockey J. Vázquez	(14)	126.820	—
2	**Hepta** 57, H. Casalotti	(2)	91.720	10.40
3	**Topaze** 57|53, J. Domed	(16)	32.960	29.10
4	**Desavar** 57|54, V. Cejas	(17)	25.880	37.10
5	**Manguilla** 57|55, J. Gutiérrez	(7)	120.120	8.—
6	**Whimsical** 57, P. Tárrago	(19)	56.930	16.80
	Sobriedad 57, R. López	(1)	3.430	280.10
	Inula 57, E. Arturo	(5)	41.705	23.10
	La Loly 57|53, C. Budin	(8)	14.985	64.10
	Marisque 57, N. Vismara	(9)	6.925	138.70
	Breva Negra 57, M. Valdez	(13)	3.535	271.80
	Bolacera 57, A. De Mattei	(15)	126.505	7.50
U	Caracolita 57, M. Giles	(18)	15.875	60.50
	Total ...		667.390	

No corrieron: Marna, Light, Beneficencia, Película, Lay, Cepilladora y Mise en Scene.

Dividendos: Coup de Foudre, $ 7,50; ap. comb. (1-5), 12,40. Varios cuerpos, ½ cpo. 1m.14s.3|5. Cuidador: A. Parisi. Criador: Haras Los Polvorines.

2a. carrera — Premio ROLER (1960) — 1500 metros

Premios: $ 130.000, 39.000, 26.000, 13.000 y 6500

		Nº	Gan.	Pag.
1	**AMADITA**, 2 años, zaina dorada, 55 kilos, At Home - Mairena, caballeriza Arana T., jockey L. Calvete	(9)	202.225	—
2	**Chiguay Milá** 55|54, C. Botta	(2)	150.880	6.70
3	**Cabrilla** 55, P. Tárrago	(3)	221.885	4.60
4	**Quema Mucho** 55, R. Rutti	(4)	23.050	44.30
5	**Argonina** 55, C. Montenegro	(1)	76.180	13.40
6	**Cocagne** 55, H. Casalotti	(8)	25.880	39.50
	Hayri 55|54, A. Sosa	(7)	9.885	103.40
	Total ...		709.985	

No corrieron: Hungarita y Peare.

Dividendos: Amadita, $ 5.—; ap. comb. (2-6), 9.—. 4 cpos. varios cuerpos. 1m.34s.2|5. Cuidador: T. Arana. Criador: Haras La Constancia.

3a. carrera — Premio BOZAMBO (1959) — 1300 metros

Premios: $ 130.000, 39.000, 26.000, 13.000 y 6500

		Nº	Gan.	Pag.
1	**CHUN TSIEN**, 3 años, zaino, 56 kilos, Narrador - La Chuña, caballeriza Testuz, jockey A. Ascre	(2)	231.880	—
2	**Estandarte** 56, J. H. Pereira	(10)	102.320	9.90
3	**Tiberino** 56, R. M. García	(11)	19.545	51.80
4	**Desamorado** 56, J. Camaño	(23)	50.025	20.20
5	**Aurresku** 56, H. Guerrero	(24)	14.500	69.80
6	**Cachito Mío** 54, C. Gómez	(8)	11.815	85.70
	El Horno 56, M. Valdez	(1)	11.150	90.80
	Egerio 56, E. Etchegaray	(3)	11.805	85.80
	Regazo 54, J. Vázquez	(4)	1.525	664.20
	Strático 56, E. Tadei	(5)	43.525	23.20
	Bajador 56, O. Corbalán	(6)	40.920	24.70
	Meticuloso 56, C. Irisarri	(16)	31.460	32.10
	Lodo 54, R. Aimale	(17)	63.275	16.—
	Arabian Day 56, R. Di Nitto	(22)	68.815	14.70
U	Sangley 54, A. Tadei	(21)	1.180	858.40
	Total ...		703.540	

No corrieron: Sergeant, Nylander, Epaminondas, Sole Mío, Opener, Birrete, Mañero, Pinamar, Hipócrito y Apoderado.

Dividendos: Chun Tsien, $ 4,30; ap. comb. 1-3, $ 8. ¼ cpo., 4 cpos. 1m.21s.8|5. Cuidador: A. Rodríguez. Criador: Haras Las Parvas.

4a. carrera — Premio MALINCO (1961) — 1800 metros

Premios: $ 130.000, 39.000, 26.000, 13.000 y 6500

		Nº	Gan.	Pag.
1	**BOBBY**, 5 años, zaino colorado, 54½ kilos, Nuvolari - Blanquette, caballeriza Tomasiño, jockey R. Gómez	(12)	—	—
2	**Minsk** 54½, A. Domínguez	(15)	210.700	7.30
3	**Blue Blanc** 59½, F. Echagüe	(1)	142.135	10.90
4	**Chatelet** 57½|53½, M. Solbiatti	(4)	83.050	18.60
5	**Silíceo** 57, R. P. Rodríguez	(8)	33.080	46.80
6	**Yaterí** 56, H. Palavecino	(17)	19.770	78.30
	Dilecto 50, J. Domed	(3)	5.305	292.10
	New Deal 54|50, D. Torrilla	(6)	37.610	41.20
	Jabón 57, M. Valdez	(11)	8.280	187.10
	Desmentido 57|53½, C. Buden	(14)	16.240	95.60
U	Tío Chepo 56|53, J. González	(18)	48.045	32.20
	Total ...		1.076.335	

No corrieron: Benita, Vergonzoso, Utrillo, Sorrentino, Cavallino, Cyclostome, Lasell y Gambino.

Dividendos: Bobby, $ 3,20; ap. comb. 4-5, $ 5,60. Pescuezo, 2¾ cpos. 1m.54s.2|5. Cuidador: L. R. de la Fuente. Criador: Haras Luis Chico.

5a. carrera — Clásico PEDRO GOENAGA — 1400 metros

Premios: $ 250.000, 75.000, 50.000, 25.000 y 12.500

		Nº	Gan.	Pag.
1	**POTENCIAL**, 2 años, zaino, 54|54½ kilos, Poderoso - Paola, caballeriza Mary Ann, jockey Pablo Tárrago	(3)	533.225	—
2	**Flick** 54, R. Rutti	(6)	95.515	20.40
3	**Julibel** 55, N. Vismara	(1)	291.905	6.60
4	**Viduño** 54, F. Echagüe	(5)	229.200	5.90
5	**Kla-Rome-Có** 55, J. Walsh	(2)	70.990	27.40
6	**Banderillero** 54, H. Rúa	(9)	122.270	15.90
	Cornupio 54, C. Montenegro	(8)	c|B'llero	—
U	Heliotropo 54, R. P. Rodríguez	(4)	11.935	183.40
	Total ...		1.355.070	

No corrió Sonko.

Dividendos: Potencial, $ 3,60; ap. comb. 3-5, $ 18,20. Ventaja mínima, 1 cpo. 1m.26s. Cuidador: F. M. Ortiz. Criador: Haras El Tala.

Montado por el jockey Pablo D. Tárrago retorna al paddock Potencial, hijo de Poderoso y Paola por Embrujo

6a. carrera — Premio GRAN TRECE (1962) — 1400 metros

Premios: $ 140.000, 42.000, 28.000, 14.000 y 7000

		Nº	Gan.	Pag.
1	**VIZCAINADA**, 4 años, zaina, 57 kilos, Vitelio - Cuturita, caballeriza Dreanina, jockey R. P. Rodríguez	(14)	517.060	—
2	**Malanda** 57|54, P. Sierra	(5)	31.355	136.30
3	**Dioli** 57, C. Montenegro	(2)	54.250	78.40
4	**En Lata** 57|56, J. Walsh	(20)	57.120	74.80
	Masata 57, J. Corso	(17)	60.610	70.50
5	**Suspensita** 55|52, M. García	(11)	557.060	7.60
6	**Fiamma** 57, O. Barattucci	(1)	178.420	28.90
	Carantoña 57|55, A. Martínez	(8)	170.885	25.—
	Nube de Francia 57, R. Rutti	(4)	48.440	88.20
	Mácula 57, J. Corso	(6)	23.255	183.80
	Alevilla 57, C. Riero	(8)	117.525	38.30
	Brasa Fuerte 57, A. D'Aponte	(9)	744.585	5.70
	Enamel 57|54, O. Brandi	(10)	18.440	231.80
	La Cibeles 55|51, L. O. García	(12)	79.090	54.—
	Sierra Vieja 57|54, J. Gutiérrez	(13)	74.525	57.30
	Roria Roja 57, H. Casalotti	(15)	61.350	69.60
	Flor de Pinta 57|55, M. De Marco	(16)	32.715	130.60
	Africanera 57|55, A. Saavedra	(18)	3.215	1.333.60
	Romelia 57|53, D. Torrilla	(19)	92.550	46.10
	Pipinette 57, P. Tárrago	(21)	46.155	92.60
U	Pampita 55|51, J. Martino		2.968.395	
	Total ...			

No corrió India Quetreu.

Dividendos: Vizcainada, $ 8,30; ap. comb. (2-5), 114,50. Pescuezo, 3 cpos. 1m.28s.2|5. Cuidador: M. Gil. Criador: Haras Dreanina.

7a. carrera — Premio BONETERO (1964) — 2100 metros

Premios: $ 160.000, 48.000, 32.000, 16.000 y 8000

		Nº	Gan.	Pag.
1	**DOMINGO TRECE**, 3 años, zaino dorado, 57 kilos, Toreador-Sierra Fuerte, caballeriza 4 Pilletes, jockey N. Vismara	(2)	750.265	—
2	**Loes** 56|52, V. Cejas	(10)	219.190	24.10
3	**Benedicto** 56|54, A. Martínez	(14)	159.590	33.10
4	**Jónico** 56, C. Montenegro	(6)	134.300	39.40
5	**Reneutro** 56|52, J. Domed	(17)	20.250	261.40
6	**Amigo Leal** 56, A. D'Aponte	(11)	164.225	32.20
	Fosforescente 56|53, P. Sierra	(1)	414.870	12.70
	Batanero 56|53, O. Brandi	(3)	220.815	23.90
	Corrigan 56|53, J. R. Yalet	(4)	48.575	109.—
	Arrullo 56, A. De Mattei	(5)	12.880	411.70
	Cañadimo 56|54, A. Sosa	(7)	46.110	114.80
	Graciable 56|54, C. Botta	(8)	42.420	124.80
	Fleuriste 56, R. P. Rodríguez	(9)	1.040.385	5.—
	Desagradecido 56, J. Corso	(12)	110.490	47.90
	The Rolex 56, J. Arriagada	(16)	16.020	330.50
	Chingote 56, R. Rutti	(15)	225.795	33.40
U	Nilome 56|54, M. De Marco	(15)	50.040	105.80
	Total ...		3.677.000	

No corrió Kasrilewke.

Dividendos: Domingo Trece, $ 7.—; ap. comb. (1-4), 15,30. ¾ cpo., ¾ cpo. 2m.14s. Cuidador: A. Alacina. Criador: Sr. Juan Recia, en el haras María Luisa.

8a. carrera — Premio OTOÑAL (1963) — 1200 metros

Premios: $ 140.000, 42.000, 28.000, 14.000 y 7000

		Nº	Gan.	Pag.
1	**METEPATA**, 4 años, zaino, 55|51 kilos, Metido - Imposible, caballeriza D. Benigno, jockey J. Martino	(20)	1.421.605	—
2	**Zizi** 58½, P. Tárrago	(14)	742.895	8.40
3	**Billete** 54½|53, O. Brandi	(12)	151.655	41.50
4	**Pachi** 60|57, J. Gutiérrez	(4)	387.260	16.20
5	**Condotiero** 54, R. Gómez	(13)	316.480	19.90
6	**Conreste** 56½, R. P. Rodríguez	(5)	91.930	68.50
	El Takú 60|57, P. Sierra	(1)	292.680	21.50
	Gallego 56½|52½, M. Caballero	(2)	22.826	276.10
	Cacaseno 49½, J. Domed	(3)	107.035	58.80
	El Bribón 53½|49½, P. Quevedo	(11)	202.305	31.10
	Orquil 59½, M. Giles	(11)	316.675	19.90
	Suertelín 55½, O. Corbalán	(15)	147.515	45.20
	Pennyson 52½, C. Montenegro	(18)	86.025	73.20
U	Concertino 59½|56½, P. Bustos	(8)	90.730	69.40
	Total		4.377.565	

No corrieron: Soldadesco, Rector, Don Lucho, Utrillo, Rompeldía, Jalón y Benilis.

Dividendos: Metepata, $ 4,40; ap. comb. (5-6) $ 7,10. 1½ cpo., 1 cpo. 1m.13s.3|5. Cuid.: A. Bianchimano. Criad.: Haras D. Antonio.

Misia Mercedes venció por media cabeza en Rosario

ROSARIO. — Misia Mercedes, que partió entre las últimas al hacerse la suelta, ganó el clásico Alfredo J. Rouillón, prueba principal del programa de carreras en el hipódromo Independencia.

En las cintas mañerearon la yegua ganadora y Tauromaquia, que corría en yunta con Chapa, y ello demoró la largada. Cuando se abrió la cancha tomaron la delantera Tauromaquia y Amurallada, que en abierta lucha fueron ganando terreno. Tauromaquia lo hizo arrimada a los palos, y Amurallada por fuera.

La carrera adquirió tono intenso más adelante, al entrar en el derecho final, momentos en que Tauromaquia se mantenía en el puesto de vanguardia a dos cuerpos de Amurallada, seguidas de La Donna y Misia Mercedes. En la recta, Misia Mercedes atropelló por afuera y demostró poseer pujanza en los tramos decisivos, ganando la carrera por media cabeza en un final de bandera verde.

Los resultados

(Reunión Nº 23 - Pista normal)

1ª - Pr. QUE BOLADA - 1400 m.

1º Galacha, 4a., z., 57 ks., Lucky Day-Galarza, cab. Jean Bart (A. A. Baratucci), $ 3,50 y 2.—; 2a. Dolce Mía, 2.—; 3a. Montiña, 4a. Salteñita, 5a. Frigolée, 6a. Recolta. 2 cpos. 1m.29s.4|5. Cuidador: Carlos A. Varela.

2a. - Pr. THE LIBEL - 2200 m.

1o. Remilgo, 6a., a., 52 ks., Aristophanes-Mojigata, cab. Aznarespe (J. H. Figueroa); 2o. Cedrón, 3o. Grand Legion. 4 cpos. 2m.21s. Cuidador: Alfredo Donato. (Por no haber llegado a un acuerdo con las autoridades del Jockey Club, el personal se negó a expender boletos en esta prueba).

3a. - Premio TURISTA - 1200 m.

1o. Don Yan, 3a., t., 56 ks., Shakespeare-Flamesa, cab. Mi Raidal (R. Ferreyra), $ 11.—; 2o. Loncopué, 3o. Livio Druso, 4o. Remisolá, 5o. Don Cuse, 6o. Miento. 1 cpo. 1m.14s.2|5. Cuidador: Orlando Totaro.

4a. - Premio MACAON - 1300 m.

1o. Fechungo, 2a., a., 55 ks., Filón-Apachunga, cab. Tita (A. A. Baratucci), $ 6,20 y 2,20; 2o. Boy Friend, 2,10; 3o. Demorado, 2,30; 4o. Brancarno, 5o. Firmat. N.P.: Belly, Tacón, Pachapán, Cara de Angel y Quilty (hocicó, despidiendo a su jinete). ½ cpo. 1m. 20s.1|5. Cuidador: Félix Chirino.

5a. - Premio LIMIT - 1200 m.

1o. Solar System, 3a., z., 57 ks., Tatán-Constelación, cab. Comalal (A. A. Baratucci), $ 2,40; 2o. Comunero, 3o. Cabecilla, 4o. Gran Taita, 5o. Nuremberg. 2½ cpos. 1m.12s. Cuidador: Luis V. García.

6a. - Pr. SOCARRONA - 1300 m.

1a. Chirigota, 4a., z., 57 ks., Chispeado-Sabrucha, cab. Sparus (C. A. Sáenz), $ 12.—; 2o. Yumba, 3o. Injure, 4o. Speciality, 5o. Chinaca, 6a. Histógena. 3|4 cpo. 1m.21s. Cuidador: Aurelio Palacios.

7a. Pr. MOUSETRAP - 1400 m.

1o. El Pampeano, 4a., z., 57 ks., Floreado-Grulla, cab. Río Ebro (A. A. Baratucci), $ 4,60; 2o. Carriquí, 3o. Vas Prendido. 4 cpos. 1m.26s.1|2. Cuidador: Angel C. Toledo.

8a. - Pr. ALFREDO J. ROUILLON (Clásico) - 1300 m.

1a. Misia Mercedes, 3a., z. n., 57 ks., Seductor-Colégienne, cab. Mis Leones (A. P. Maldonado), $ 8,10 y 5,10; 2o. Tauromaquia, $ 12,50; 3a. La Donna, $ 4,50; 4a. Amurallada, 5o. Barbi, N. P.: Chapa, Razzia, Vipérina y Zorra Rubia. ½ cbza 1m. 19s. Cuidador: Alfredo Donato.

La apuesta triple

Las victorias conseguidas por **Chun Tsien** (24.882 vales) en la tercera carrera, **Bobby** (10.473 vales) en la cuarta carrera y **Potencial** (4706 vales) en la quinta carrera, elevaron el dividendo de la apuesta triple de ayer en La Plata a la suma de $ 828,10. El placé repartido por Flick (801 vales) alcanzó a pesos 1216,30.

La apuesta doble

Los triunfos alcanzados por **Coup de Foudre** (4272 vales) en la primera carrera y **Amadita** (1237 vales) hizo que la apuesta doble abonara $ 1231,20.

Avisos
Agrupados

Descuento por pago efectuado antes de la publicación: 5 %
Por centímetro de columna: $ 600

Llauró Hnos.
Vende su Depto.
• AL CONTADO
• EN MENOS DE 30 DIAS
Tasaciones sin cargo en el día.
T. E. 44-0975 y 41-3972
JUNCAL 1360 - 1º. C

SEÑOR PROPIETARIO
• VENDEMOS SU DEPTO.
• MINIMO DE TIEMPO
• MAXIMA PUBLICIDAD
• AL CONTADO
CONTESTAMOS EN EL DIA
OLIVIERI ACOSTA Y CIA.
42-9187 - 42-9557 - 42-9201

Importante Industria Metalúrgica
NECESITA
Técnico Mecánico Proyectista
CON CONOCIMIENTOS DE METODOS DE FABRICACION
MAYOR DE EDAD. Horario corrido. Sábados libres. Comedor en la empresa. Presentarse con documentos y certificados de trabajos anteriores de 8 a 12 en:
SANTA FE 1500 — Ciudadela

ADMINISTRADORES DE PROPIEDAD HORIZONTAL
COBRO JUDICIAL EXPENSAS COMUNES
ESTUDIO JURIDICO SOLARI ESCASANY
SUIPACHA 350. 35-6797|6769 — Consultas 9 a 11 y 15 a 18 hs.

HORMIGON ARMADO
Ingeniero Civil p|Empresa Constructora. Referencias por carta: L. E. 0.394.514, Suc. 46, Capital

PIANO 59-3584
Alumno compra

Sociedad Anón. vendo
Sin operaciones. 32-9739

CADILLAC COUPE
DE VILLE 62, con aire acondicionado, perfecto estado. Vendo. Portería
Av. Libertador 2326 41-4088

FTE. A PLAZA
2 DORMIT.
Hall, liv.-com. c|chim., bcón., baño y toil., dep. serv., lav., antig. 6 años, sup. prop. 105 m2. Pesos 1.600.000 ctdo. y fac. a 1 y 2 años. LLAURO HNOS. 44-0975, 41-3972

Juncal y Uriburu
3 DORMIT.
Alto, externo, c|bcón., hall, liv. y com., 2 baños, 1 hab. serv., antig. 15 años. Total $ 4.000.000, con facilid.
ACHAVAL Y CIA.
42-2184 y 4851. Callao 1623, 1er. Piso.

LIBERTAD y ALVEAR
3 DORM. 4x4, C/GJE.
Hall 3,50x4, liv. 8x4, com. 7x4, escrit., 2 baños, 2 hab. serv., comed|diario, antig. 10 años, sup. 250 m2. Total $ 7.000.000, c|fac.
ACHAVAL Y CIA. 42-2184 y 4851. Callao 1623, 1er. Piso

PUEYRREDON y CHARCAS
2 DORMIT.
c|bcón., buen liv.-com., 1 baño, coc. chica, dep. serv., s|c., antig. 15 años. Mucha luz y sol
ACHAVAL Y CIA.
42-2184 y 4851. Callao 1623, 1er. Piso.

$ 3.200.000
PAGO CONTADO
Departamento 2 dormitorios, baño y toil., dep. serv., hasta 25 años antig., B. Norte o Palermo, a dueño directo
OLIVIERI ACOSTA Y CIA.
42-9187 — 42-9557 — 42-9201

MEDRANO 800
3 DORM.
Depto. a la calle, de categ., balc. 7 mts., hall, liv.-com. 7x4, off., coc., dep|serv., lav., pisos roble, teléf. Total $ 2.250.000, c|facilid. a 1 y 2 años
OLIVIERI ACOSTA Y CIA.
42-9187 - 42-9557 - 42-9201

LIBERTADOR y CALLAO
3er. piso todo calle, liv.-com. unidos 7 x 3,80, 3 dorm., bño|compl., toil., off., coc., lavad., dep|serv., 2 entrad., serv|centr., teléf. Antig. 10 años. Total $ 4.000.000, 70 % cont., saldo convenir. Vende
J. Sánchez Sorondo Prop.
44-2999 - 86-8776

CALLAO y ALVEAR
PISO ALTO - EXT.
3 dorm., hall, gran liv. y com. c|bcón. de 10 mts., baño y toil. c|ducha, muy buena parte de serv. excelente circulación, teléf., antig. 8 años. Total $ 5.000.000, c|fac. a 1 y 2 años.
ACHAVAL y Cía. 42-2184 y 4851 Callao 1623, 1er. Piso

BOTANICO
PISO 4 DORMITORIOS
A estr., alto, balcón-terraza 9x4, liv|com. 9x6, escrit., 3 baños, off. y coc., s|c., dep. serv., lav., pisos roble — TOTAL $ 5.900.000 con facilidades
OLIVIERI ACOSTA y Cía.
42-9187 — 42-9557 — 42-9201

PAGARES COMPRO
De Sociedades Anónimas
T. E. A. — Montevideo 666 1er. piso - Ofic. 106 — 49-7628

PROTECCION BALCONES
Colocación tejidos metálicos. Trabajo y precio competente. Solicite muestras — 85-1940

COMPRAMOS
Estructura de hormigón deptos., Barrio Norte. Belgrano. Marcelo Ocampo Propiedades. — 32-6487

SOCIEDAD ANONIMA VENDO
Sin operaciones. — 32-4921

APRENDA A MANEJAR EN 5 DIAS
Con seriedad y respeto. Atiendo Sábado y Domingo.
Academia Hispano Argentina
Campichuelo 840 — T. 89-2146

VIAMONTE Y FLORIDA
Vivienda, consult. o escrit., 3 dorm., hall, gran liv.-com., d|ser.
72-9910 KEMPER 72-9647

JUNCAL Y URIBURU
AZOTEA PROPIA
Todo a la calle. Hall, liv. y com., escrit., 2 dorm., comed. diario, 2 baños, off. coc., lavad., dep., tel. $ 5.200.000, con facil. — 41-8870

CALLAO Y CANGALLO
Extraordinario Piso 400 m.c., vivienda, oficinas, consultorios. Todo frente, 3 entradas. Impecable estado y calidad, 2 líneas telefónicas. ¡Muy en precio! A. E. Cassano Prop., Córdoba 1166, 4o.; T. E. 42-1405

COMPRO DIRECTO A DUEÑO
Depto. de liv.-comedor, 2 dorm., con o sin dep. servicio. En Caballito, Palermo o Belgrano
LLAMAR: T. E. 32-9527-9994

PORTEROS ELECTRICOS
Teléfonos internos
CUBA 2953 - 70-3010/7335

VIDT Y SANTA FE
Pta|baja, 2-3 dor., baño, toilette, Liv|odor. 7x4, (escr. o 3 dorm.), coc., hab|serv., 2 pat., jdín. 6x6 y 9x5, teléf., $ 2.950.000, c|facil.
72-9910 KEMPER 72-9647

ARAOZ Y SANTA FE
Nuevo, contrafrente, con balcón terraza, hall, ampl. liv. y com., 3 dorm., 2 baños, office, coc., lavadero, dep. servicio, teléfono
VENDE BOTET
Uruguay 772, 3o., 33
42-8003, 41-8704

CAPA DE VISON
U. S. A.
con muy poco uso. Se vende
T. E. 80-2554
Llamar de 16 a 18 horas

GUEMES Y SALGUERO
A 1 CUADRA SANTA FE
2 dor., liv.-com., baño compl., coc., mucha luz, interno, a estr. Total $ 2.500.000, con facil.
CIUDAD Y CAMPO S.R.L.
42-8112, 41-7283
Talcahuano 768, 2o. piso

LAS HERAS y AYACUCHO
4 dorm., hall, liv.-com. 9x4 2 baños, 2 hab. serv., antig. Total $ 3.100.000, c|fac.
ACHAVAL y Cía. 42-2184 y 4851

PALERMO CHICO
JUEZ TEDIN y TAGLE
Piso de g|categ., ampl|recep. de: hall, liv. y com., escrit., balcón-terraza, 3 dorm., 2 baños, toil., sala íntima, 3 hab|serv., coc., office, comed|diar., lavad., baulera. Gje. Todos los ambientes a la calle. Vista jardines
EZCURRA SOLA — Tel. 42-5997

CORDOBA y URUGUAY
2 DORMIT.
Piso alto, prof. o vivda., liv.-com., baño y coc., dep. servicio, s|c., teléf., antig. 4 años. Total $ 2.200.000 con fac.
OLIVIERI ACOSTA Y CIA.
42-9187 - 42-9557 - 42-9201

GALLO y Sta. FE
1 DORMIT.
Depto. alto de categ., hall, liv.-com., baño y coc., lavad., teléf. Antig. 2 años. Total $ 1.550.000, c|fac. a 1 y 2 años
OLIVIERI ACOSTA y Cía.
42-9187 - 42-9557 - 42-9201

$ 4.500.000
PAGO CONTADO
3 DORMITORIOS
Compro depto. B. Norte, Palermo, Belgrano. A dueño directo
OLIVIERI ACOSTA y Cía.
42-9187 - 42-9557 - 42-9201

R. PEÑA y ARENALES
3 DORMITORIOS
Dpto. de categ., hall, liv.-com. 8x5, 2 baños, coc., dep. servicio, s|c., pisos roble, teléf., 2 entradas. Precio total: $ 3.600.000, con facilidades a 1 y 2 años
OLIVIERI ACOSTA y Cía.
42-9187 - 42-9557 - 42-9201

PAGARES
COMPRO DE S. A.
BARI - SAN MARTIN 66 - T. E. 34-4917

SECADERO A BANDEJAS
COMPRO — T. E. 88-7186

JUBILADOS
Reajuste y Retroactividades. Cobro acelerado
RICARDO E. VACAREZZA
CANGALLO 315 - OFIC. 236

PAGARES COMPRAMOS
De Sociedades Anónimas importantes. Pagamos mayor importe. — De 11 a 17 hs. — 34-3583

ECONOMISTA FULL TIME
Graduado o estudiante avanzado, para equipo de investigación económico
Enviar antecedentes y aspiraciones: Poste Restante, C. I. 6.085.537, Correo Central

TRAJES USADOS
COMPRO
Y ROPA ETIQUETA
BAULES Y VALIJAS
Voy a domicilio
Tel. 35-3231 — MARIO

TECNICO EN FIBRAS POLIAMIDICAS
con experiencia se busca para dirección de planta. Escribir dando antecedentes personales y profesionales completos a:
C. C. 65, Suc. 3
Garantizamos absoluta reserva

TECNICO ELECTRO-MECANICO
se necesita para
importante industria
radicada en el Sur
Escribir dando referencias a
C. C. 65, Suc. 3

1 DORM.
$ 3.300.000
ARENALES 1673, 2º "D"
Gran categ., decorado por Arquitecto Malbranche, alfombr. único en plaza, impec. estado, mucho sol y luz, hall, liv. 7x3,70 c|gran espejo, com. 4x3,50 c|espejo, dressoire de mármol, vitrina empotrada, etc., hall ínt., muchos plac., baño y toil., bcón. 10 mts., coc. y off., dep. serv., 115 m2., 11 años. c|fac. hoy y mañana de 11 a 12.30 y 16.30 a 17.30 horas.
POSSE Y CIA. - 41-4847

CERRITO y POSADAS
VISTA PANORAMICA
3 dorm., c|gje., a estrenar, todo calle, piso alto, extraord. decoración, hall 4x4, liv. 8x6, com. 6x4, off. y coc. americ., hall íntimo, 2 baños compl., 2 habitac. serv., lav., serv|centr. Detalles de lujo
OLIVIERI ACOSTA Y CIA.
42-9187 - 42-9557 - 42-9201

ARENALES y CNEL. DIAZ
2 DORMIT.
LIV. Y COM.
(o 3er. dorm.). A la calle, c|bcón. baño y toil., antecámara, excelentes plac., dep. serv., coc. y lavad., s|c., impecable presentación. Total $ 2.950.000, c|fac. 42-6523, horario de oficina.
Cám. Arg. Agentes Bienes Raíces

BELGRANO
AMPLIA FINANCIACION
Depto. en terminación. Hall, liv., com. a la calle c|balc. terraza, 2 dorm., baño, coc., dep. de serv., serv|centr. Total $ 2.000.000. Vende
ACHAVAL RODRIGUEZ
Suipacha 1067 - 1º — 32-0043/3714

SANTA FE 1100
3 DORMITORIOS
PISO alto c|balcones. Mucha luz y sol. Liv. y comed., baño y toil. c|ducha, office y cocina amplia. Lavad. cbrto, dep|serv. Muchos plac., teléf. Antig. 6 años. Total $ 5.000.000, hay facilidades. Vende
Bonadeo Stella Costa y Cía.
84-8655 80-3261 83-5221

S/LIBERTADOR
4 dorm. c/garaje
Piso alto, magn. vista s|jardines, terraza, gr|recepc., 3 bños., 2 cuartos serv. Gran categoría. Total $ 15.000.000 contado
J. Sánchez Sorondo Prop.
44 - 2999 — 86 - 8776

COCHERAS
La mejor inversión del momento. A 30 metros de Tribunales. Posesión inmediata.
TUCUMAN 1449-59

CALLAO Y GUIDO
3 DORM., C/GJE.
Hall, liv. y com., escrit., 2 baños, 2 hab. serv., office y coc, antig. 20 años.
ACHAVAL Y CIA.
42-2184 y 4851. Callao 1623, 1er. Piso.

ACHAVAL Y Cía.
Asegura la venta de su Depto.
En 30 días, al contado y en las mejores condiciones
T. E. 42-2184, 42-4851 y 44-0167
Callao 1623, 1er. piso

IMPORTANTE EMPRESA INDUSTRIAL
Desea incorporar a su división de procesamiento de datos:
PROGRAMADOR I.B.M. 1401
con muy buena experiencia, y
PROGRAMADORA DE 1401
con muy buena experiencia como dactilógrafa
Remitir por escrito antecedentes a:
Casilla de Correo 243 - Correo Central

INGENIERO
5 - 10 años de profesión
SE NECESITA
Para función Técnico-Comercial en Empresa Automotriz en Expansión. Amplias referencias personales. Unicamente por carta a: "Ingeniero",
BERNARDO DE IRIGOYEN 972 - Piso 2º
Capital Federal

IMPORTANTE LABORATORIO AMERICANO
Necesita VETERINARIO
Para su Departamento Agropecuario. No mayor de 40 años. Preferiblemente con movilidad. Escribir indicando Curriculum Vitae a:
A. B., Concepción Arenal 1575
Capital Federal — Absoluta reserva

MAQUINARIA TEXTIL
GERENTE PARA EL PERU
BUSCAMOS HOMBRE PARA OCUPAR EL PUESTO DE
GERENTE DEL DEPARTAMENTO TEXTIL
en una de las

Ganaron Old Georgian y CUBA

C.A.S.I. venció a Buenos Aires

Con los triunfos de Atlético de San Isidro, Old Georgian, Universitario —el primero lo hizo por amplio margen, CUBA y Old Georgian, ajustadamente—, no variaron fundamentalmente las posiciones del campeonato del rugby de primera división, ya que Belgrano tuvo fecha libre. San Fernando sigue sin puntos.

La próxima fecha, que será la séptima, presenta el siguiente programa de partidos: Belgrano v. CUBA (el sábado en San Isidro), San Martín v. Buenos Aires, Pueyrredón v. S.I.C. y San Fernando v. Old Georgian. CASI v. Gimnasia y Esgrima se jugará probablemente el 9 de julio, y Pucará tendrá fecha libre. Actuarán como locales los citados en primer lugar.

CUBA 8 v. Pueyrredón 5

Jugado en Villa de Mayo.
Arbitro: Juan Carlos Capatto.
Universitario: M. Dumas; C. Aldao, G. Fernández del Casal, C. Fontán y J. Pegoraro; A. Caferatta y C. Blacksley; C. Alavarez, F. Alvarez y A. Sáenz Valiente; W. Bunge y C. Teloni; E. Gaviña, J. Dumas y A. Dumas.
Pueyrredón: M. Olivares; H. Doncel, M. Hadra, G. Durrieu y R. Foster; E. Walker y E. Ocampo; A. Cervini, E. Durrieu y J. Alfonsín; A. Abella y A. Ferrari; H. Allona, F. Gallino y J. Cowan.
Primer tiempo: 16 minutos, goal Caferatta por try Fernández del Casal (CUBA) y 35, try Aldao (CUBA). Resultado parcial: Cuba 8. Pueyrredón 0.
Segundo tiempo: 38, goal Olivares por try Foster (P). Resultado parcial: Pueyrredón 5, CUBA 0.
Intermedia: CUBA 15 v. Pueyrredón 0.

* * *

El partido tuvo un comienzo promisorio. CUBA salió a todo vapor y Pueyrredón no se quedó atrás. Pero pronto se vio que los locales tenían más recursos para llegar al in-goal: un pack batallador, gran comprensión entre sus medios y una línea muy incisiva. En cambio, Pueyrredón presentó tres-cuartos lentos y completamente faltos de penetración con fallas garrafales en sus centros. En líneas y fijos CUBA se mostró superior y con la pelota en su poder obligó a Pueyrredón a prodigarse en defensa. La velocidad que los locales le imprimieron al partido decayó al promediar el primer tiempo y, más tarde, cuando debió ser retirado G. Fernández del Casal —brillante en su try— CUBA se vio sensiblemente reducido.

Sin embargo, el local siguió jugando mejor los volantes y en ningún momento se vislumbró una reacción de Pueyrredón y Aldao señaló un try merecido, al aprovechar un pase sin destino de la línea del perdedor.

CUBA salió con trece hombres en el segundo tiempo, pero no se conformó con cuidar su ventaja sino que siguió marcando el ritmo del partido. Aún con seis hombres en el pack, siguió jugando mejor en los fijos y en el suelto, mientras Pueyrredón parecía falto de fuerza ofensiva.

El pack del perdedor no supo aprovechar su superioridad numérica y se vieron superados en los volantes y sólo Cervini puso su acostumbrado empeño, mientras que la línea no supo hilvanar sus ataques y sus hombres morían irremediablemente con la pelota.

CUBA siguió arriesgando la pelota y puso peligro a sus ataques siempre bien cubiertos por M. Dumas, seguro en la recepción y en sus saques al touch.

El try visitante puso emoción en los últimos minutos, pero CUBA supo llevarse su merecida victoria.

C.A.S.I. 26 Buenos Aires 5

Jugado en Buenos Aires.
Arbitro: Francisco Lamastra.
C.A.S.I.: J. Lasalle; M. Queirolo, J. Madero, S. Zavalia y M. Farías Gómez; M. Molina y E. Pichot; J. O'Reilly, M. Puigdeval y R. Calónico; L. Varela y G. Scallan; G. Wessek, C. Cecchi y C. Montes de Oca.
Buenos Aires: C. Barrenechea; A. Dube, L. Sánchez, M. Macadam y K. Macadam; F. Walker y A. Kay; R. Campbell, J. Palmer y A. Macadam; A. Campbell y H. Gerlach; P. Gammie, H. Vidou y J. Tead.
Primer tiempo: 3 minutos, drop Zavalia (C.A.S.I.); 35, try Farías Gómez (C.A.S.I.) y 39, goal Molina por try Montes de Oca (C.A.S.I.).
Resultado parcial, C.A.S.I. 11, Buenos Aires 0.
Segundo tiempo: 27 minutos, goal Barrenechea por try de scrum (B.A.); 31, 36 y 39, goals Molina por tries de Madero, Zavalia y O'Reilly (C.A.S.I.).
Resultado parcial: C.A.S.I. 15, Buenos Aires 5.
Intermedias: C.A.S.I. 9, Buenos Aires 0.

* * *

Holgado triunfo de San Isidro en partido sólo por momento brillante.

En la primera etapa fueron los visitantes claros dominadores del campo. Atacaron constantemente llevando peligro al in-goal de Buenos Aires, favorecido por una deficiente marcación. En la parte inicial del segundo tiempo los locales mostraron un leve repunte que culminó con su try de scrum, pero de ahí en adelante volvieron al mismo e inoperante juego anterior.

Muy hábil estuvo nuevamente Pichot, habilitando eficazmente a Molina que jugó un buen partido. La tercera línea del ganador también resultó efectiva con el incansable apoyo de O'Reilly y el buen covering de Puigdeval. El resto de los forwards jugaron aceptablemente unidos, pero los tres-cuartos no supieron aprovechar todas las pelotas que éstos obtuvieron, pues a menudo corrieron sesgado y se encerraron solos.

Buenos Aires careció de una línea ofensiva resuelta —con la excepción por momentos de su fuerte wing E. Macadam— con el agravante de que salió mal a marcar. El fuerte del equipo estuvo en el pack donde descolló Gerlach, sin llegar su tercera línea a sus aceptables actuaciones anteriores.

Old Georgian 13 v. San Martín 11

Jugado en Old Georgian.
Old Georgian: D. Morgan; P. Furie, G. Edbrooke, A. Von Der Heyde y G. Sorzana; J. Bush y M. Iribarne; E. Goodlife, A. Dunn y R. Goodlife; J. Parsons y A. Rothenberger; J. Lucas, A. Ledesma y R. Gómez Alzaga.
San Martín: R. Hein; J. Ruarte, O. Ciampichini, R. Carelli y E. Muchenick; G. Frisch y E. Joffre; L. Testoni, O. Dellatorre y A. Bigliardi; P. McCormick y C. Chedrese; A. Sanz, J. Laborde y P. Santander.
Primer tiempo: 6 minutos, goal Bush por try Edbrooke (OG); 24, dropgoal Ciampichini (SM) y 35, goal Bush por try R. Goodlife (OG). Resultado parcial: Old Georgian 10, San Martín 3.
Segundo tiempo: 8 minutos, goal Hein por try Carelli (SM); 13, penal Hein (SM) y 17, penal goal Bush (OG). Resultado parcial: San Martín 8 v. Old Georgian 3.
Intermedia: Old Georgian 23 v. San Martín 11.

* * *

Escasos méritos de Old Georgian, cuyas únicas virtudes fueron el tesón y la fuerza de sus forwards, que, aunados a la perfecta capitalización de dos errores adversarios, significaron la inmerecida victoria local.

San Martín dominó durante gran parte del partido, merced a la superioridad de su pack, dueño de la mayoría de los line-outs y fijos, donde se destacó el impecable hooking de Laborde y el demoledor trabajo de Santander en los volantes. Pero los perdedores, no supieron aprovechar la ventaja resultante de la casi permanente posesión de la pelota, debido a la baja tarea de sus medios, deficientes en las aperturas, que complicaron la tarea de los tres cuartos, obligados a recibir la pelota encimados por la carga contraria, problema que se les tornó insoluble, debido a su falta de velocidad e inseguridad de manos.

Tras un comienzo promisorio, Old Georgian debió limitarse a defenderse, constantemente encerrado en sus propias 25 yardas, de donde intentó salir abusando reiteradamente de inofensivos kicks, que casi siempre fueron a manos contrarias. El local no justificó en ningún momento su victoria, debida a un innecesario y evidente penal de Mc Cormick, cometido a la salida de un volante bajo los palos de su equipo.

S.I.C. 23 v.. San Fernando 6

Jugado en S.I.C.
Arbitro: Horacio Meyer.
S.I.C.: R. González Victorica; R. Panzarini, F. Tavelli, C. Cazenave y Ernesto Perazzo; Emilio Perazzo y C. Victorica; M. Rubio, A. Giménez Zapiola y G. Vidal; A. Anthony y C. Anzorreguí; A. Belaústegui, O. Rocha y A. Woilinowicz.
San Fernando: E. Molteda; O. Alonso, J. López Zepata, J. Ballesteros y N. Caldara; M. Casaretto y J. Choperena; C. Pagola, A. Velázquez y C. Ramírez; D. Cigeglia y J. Retegui; F. Goya, F. De La Fuente y E. E. Iturrieta.
Primer tiempo: 7 minutos, penal Choperena (S.F.); 17 penal C. Victorica (S.I.C.); 20, penal Choperena (S.F.); 25, penal C. Victorica (S.I.C.), y 37, penal C. Victorica (S.I.C.). Resultado parcial: S.I.C. 9, San Fernando 6.
Segundo tiempo: 16 minutos, penal Emilio Perazzo (S.I.C.); 30, try Ernesto Perazzo (S.I.C.); 33, try C. Cazenave (S.I.C.), y 37, goal C. Victorica por try Tarelli (S.I.C.). Resultado parcial: S.I.C. 14, San Fernando 0.
Intermedias: San Fernando 13, S.I.C. 6.

* * *

El partido tuvo dos aspectos fundamentales. En el primer tiempo, el juego se desarrolló dentro de una marcada paridad. Tanto en los fijos como en los lines hubo equilibrio y la posesión de la pelota fue repartida por igual. A pesar de ello, S.I.C. obtuvo ventaja en el tanteador merced a la efectividad de su medio scrum C. Victorica. En la segunda etapa, fue San Isidro Club quien tuvo el dominio de las acciones, realizando muy buena labor su apertura Emilio Perazzo. Los forwards marcaron el ritmo del partido, permitiendo a su línea de tres-cuartos llegar con habilidad al in-goal adversario y conquistar una amplia y merecida victoria. Se destacaron en S.I.C. su apertura Perazzo y C. Victorica y en San Fernando merece mencionarse la gran labor cumplida por A. Velázquez, que luchó sin desmayo hasta el final a pesar de lo adverso del marcador.

Trata de abrir Ocampo, pese a ser muy hostigado por Blacksley

Escapa Aldao, perseguido por Ocampo y apoyado por Bunge

Las posiciones del certamen

	J.	G.	E.	P.	Tf.	Tc.	Pts.
Belgrano	5	5	–	–	62	17	10
Atlético de San Isidro	7	4	2	1	79	45	10
Universitario	6	4	1	1	55	17	9
Old Georgian	5	4	–	1	59	39	8
Buenos Aires	5	3	–	2	45	42	6
San Isidro Club	6	2	2	2	60	52	6
San Martín	7	2	1	4	59	81	5
Pueyrredón	5	1	1	3	36	30	3
Gimnasia y Esgrima	5	1	1	3	22	43	3
Pucará	6	1	1	4	19	53	3
San Fernando	5	–	–	5	15	92	0

Rugby

QUEENSTOWN, Africa del Sur, 30 (AFP). — El seleccionado argentino de rugby que se medirá pasado mañana con el de Border, en esta ciudad, según sus directores técnicos, formará así: R. Cazenave; E. España, M. Pascual, E. Pozgi y H. Goti; M. Beccar Varela y L. Gradin; E. Scharemberg, R. Foster y J. Santroff, R. Schmidt y G. Illia; H. Silveira, N. González del Solar y G. McCormick.

El forward cordobés Raúl Loyola está resentido después de un choque el sábado último. Benzi, también levemente lesionado, descansará, mientras que Marcelo Pascual actuará en su lugar.

Tampoco reaparecerá el capitán A. Otaño, y McCormick continuará jugando el último partido en la gira, ya que debe regresar a Buenos Aires.

Scorers del torneo de primera

	T.	G.	P.	D.	Total
D. Ker (Old Georgian)	2	2	7	1	34
C. Victorica (San Isidro Club)	–	6	5	–	27
H. Rosati (Belgrano)	1	4	4	–	23
C. Barrenechea (Buenos Aires)	1	6	2	–	21
R. Hein (San Martín)	–	6	3	–	21
C. Cornielle (Belgrano)	6	–	–	–	18
M. Molina (At. San Isidro)	–	6	2	–	18
C. Alvarez (Universitario)	4	–	–	–	12

MUNICIPALIDAD DE SAN ISIDRO

Secretaría de Salud Pública

Llamado a Concurso para un cargo de Jefe del Servicio de Pediatría de la Maternidad Municipal y cuarenta y siete cargos en el Grado de Asistentes de diversas especialidades, para los establecimientos asistenciales dependientes de la Secretaría de Salud Pública

Inscripción: 14 de junio al 5 de julio de 1965, inclusive
Abierto a profesionales con un año de residencia o ejercicio de la profesión en el Partido
Inscripción e Informes:

ALSINA No. 97 — Piso 1o. — SAN ISIDRO

de lunes a viernes, de 8 a 12.30 horas

Dos conjuntos encabezan el torneo de tenis

Otra victoria, la quinta consecutiva, obtuvo el equipo de primera división del Club Estudiantil Porteño en la primera división de caballeros del certamen interclubs de la Asociación Argentina de Tenis. Se mantiene, al igual que River Plate, invicto, y ambos conjuntos se enfrentarán en Ramos Mejía dentro de dos semanas, cotejo que ha despertado gran interés en el deporte.

En damas, Estudiantil Porteño actuó con suplentes frente al Buenos Aires y fue vencido en forma amplia. El Club Arquitectura, en sus canchas del parque Agronomía, batió a Olivos

Los resultados

Estudiantil Porteño 2 v. Atlético de San Isidro 1: Jugado en Barcala 716, Ramos Mejía: Julio C. van Kerckhoven fue vencido por Julián Ganzábal, 6-3, 6-2 y 6-0; Gerardo Wortelboer batió a Joaquín Wentzel, 7-5, 6-4 y 6-2, y Carlos Berral-Piero Squillari se impusieron a Carlos Junquet-Agustín Póliza, 6-2, 14-16, 6-4 y 6-4.

Tenis Club Argentino 2 v. Gimnasia y Esgrima 1: En el parque Tres de Febrero: Alejandro Echagüe fue vencido por Oscar T. Escribano, 6-2, 4-6, 7-5 y 6-3; Hernán Molina Berro batió a Héctor H. Pisani, 2-6, 6-2, 6-3 y 6-4, y Enrique Morea-Oscar Furlong a Horacio Iglesias-José Rodríguez, 8-6, 6-2 y 6-2.

Primera de damas

Buenos Aires 3 v. Estudiantil Porteño 0. — Jugado en Olleros 1510: Gladys W. de Barboza a N. Goglioni, 6-2, 6-1; Viola L. de Almada a Luisa Viaplana, 6-0, 6-1, y Ana María Arias-Hilda Schafer a Elda del Río de Balduzzi-Beatriz Wortelboer de Tarascon, 7-5, 6-4.

Arquitectura 2 v. Olivos 1. — En Av. Beiró 2200: Elena H. de Eguiguren a Janet Martín, 6-2, 6-1; Haydée O. de Furlong a Zina Schreiber, 7-5, 8-6, y Julia Borzone - Alicia Huesbe fueron vencidas por Marta González Bonorino-Lina Buchanan, 8-6, 2-6, 6-4.

Amplio éxito de Obras, que es el único puntero

Con su nuevo y amplio éxito, y al tener fecha libre La Plata, Obras Sanitarias pasó a encabezar el campeonato de segunda de ascenso. Hindú venció ajustadamente a Deportiva Francesa y Curupaytí logró su primer triunfo, al superar a Los Tilos en La Plata.

Obras 24 v. Olivos 9

Jugado en Olivos.
Arbitro: Carlos Uranga.
Olivos: P. Horwitz; R. Faldutti, L. Brisighelli, G. Black y L. Houssay; E. Rodríguez Alvarez y E. Mateos; J. Triuzi, M. Goldaracena y J. Bourdieu; A. D'Amilano y R. Lascano; A. Cernegoy, E. Haedo y M. Catalano.
Obras Sanitarias: A. Lajud; O. López, L. Esteras, J. López y C. Suerbier; J. Iúdice y R. Portal; C. Pellerini, H. Saccone y E. Pestellini; Raúl Erhmann y O. Beltrame; M. Orellana, E. Toribio y L. M. Casin.
Primer tiempo: 4 minutos penal Horwitz (O.); 17 y 30, penales Iúdice (O.S.), y 38, try Triuzi. Resultado parcial: Obras Sanitarias 6, Olivos 6.
Segundo tiempo: 7 minutos penal Iúdice (O.S.); 22, goal Iúdice por try Esteras (O.S.); 28, goal Iúdice por try de Esteras (O.S.); 34, penal Horwitz (O.), y 36, goal Iúdice por try Esteras. Resultado parcial: Obras Sanitaras 18, Olivos 9.
Intermedia: Olivos 18, Obras Sanitarias 8.

* * *

Primer tiempo desordenado, con montoneras, sucesión de kicks, no siempre oportunos, y, por consiguiente, predominio de Olivos, ampliamente favorecido por este tipo de juego. La lesión de Brisighelli atentó contra sus posibilidades y su predominio, en esta etapa, fue producto del desorden, ya que su única arma ofensiva radicó en la eficiencia de Herwitz como pateador. Obras, aún sin poder armarse durante esta etapa, intentó abrir juego, pero el buen hooking de Haedo y la labor de D'Amilano en los lines lo privaron de la posesión de la pelota.

Durante la segunda etapa el ganador logró la pelota, y sus tres-cuartos realizaron eficaces corridas, destacándose sus centros, hábiles e incisivos, aunque un tanto individualistas. Este segundo período favoreció ampliamente a Obras, y premió su tesón por mantenerse en una línea de juego abierto, a pesar de las brusquedades de su oponente, que culminaron con la expulsión de A. Cernegoy.

A. D. F. 8 v. Hindú 9

Jugado en Deportiva Francesa.
Arbitro: Alberto Ruiz de Gauna.
Deportiva Francesa: G. De la Vega; R. Illa, C. Cáceres, E. Zeláschi y A. Quindimil; J. L. Guidi y O. Sevillano; E. Michelstein, G. Jordán y W. González O'Donnell; H. Bruno y J. Marmolejo; G. Torres, A. Otero y M. Carluccio.
Hindú: C. Firpo; E. Herrera, A. Senillosa, O. Girola y R. H. Henríquez; E. Ventafridia y G. Badino; H. Mourin, R. De Elizalde y G. Haynes; H. Cattáneo y E. Benito; L. Querol, J. Fernández Miranda y C. Clavero.
Primer tiempo: 17 minutos, penalty-goal de Firpo (H.); 33, try de Firpo (H.).
Resultado parcial: Hindú 6 v. A.D.F. 0.
Segundo tiempo: 4 minutos, goal de De la Vega, por try de Illa (A. D. F.); 11, penalty-goal de De la Vega (A. D. F.); 40, penalty-goal de Firpo (H.).
Resultado parcial: A.D.F. 6 v. Hindú 3.
Intermedia: A.D.F. 6 v. Hindú 0.

* * *

Partido de alternativas interesantes. Un primer tiempo en el que dominó Hindú, realizando numerosas cargas de peligro, pero que no llegaron al in-goal debido a fallas de sus backs. Deportiva adoptó una postura totalmente defensiva.

En el segundo tiempo el partido cambió de fisonomía. Los locales tuvieron el mayor dominio de campo, prevaleciendo en los fijos y superando con amplitud a la defensa de Hindú, que ya carecía de efectividad. Los últimos minutos fueron bastante parejos, mostrando a Deportiva en el ataque y a Hindú especulando con el contraataque. En una de las últimas cargas de Hindú, el árbitro sancionó un penal que, convertido magníficamente por Firpo, permitió hacer suyo el partido, que hasta ese momento ganaba justamente Deportiva Francesa.

Champagnat 21 v. Beromama 8

Jugado en Champagnat.
Arbitro: Federico Pfister.
Champagnat: J. Ferrer; J. Lemos, H. Videla, E. Elizalde y A. Chiocconi; M. Serra y J. Marenco; A. Sundblad, J. Pasman y A. Innaco; G. Salas y E. Garat; F. Ruete, O. Noguera e I. Lafuente.
Beromama: O. Alonso; H. Lértora, G. Casabal, N. Soler y C. Alvarez; E. Quiroz y J. Minola; J. Barloco, J. Fayo y C. Guimaraens; P. Gerola y J. Sanda; G. Duncan, J. Jaramillo y C. Cánepa.
Primer tiempo: 5 minutos, penal Elizalde (Ch.); 25, penal Alonso (B) y 38 goal Elizalde por try Lemos (Ch.). Resultado parcial: Champagnat 8, Beromama 3.
Segundo tiempo: 15 minutos, try Chiocconi (Ch.); 22, goal Elizalde por try Videla (Ch.), 30, goal Alonso por try Minola (B) y 39, goal Elizalde por try Lemos. Resultado parcial: Champagnat 13, Beromama 5.

* * *

Ambos equipos jugaron un match abierto y de acciones veloces. Champagnat fue el más armado y con ideas más claras, aunque su rival, con menos recursos, hizo también gala de un tecnicismo muy pulido. Además, Beromama tuvo que lamentar la salida del campo de su fuerte pilar C. Cánepa, a los 30 minutos de la primera etapa, lo que trajo aparejado un debilitamiento en su pack. Champagnat también tuvo su baja, ya que se retiró lesionado A. Sundblad.

Fue un partido muy agradable y jugado constantemente con las manos. El kick fue usado sólo como último recurso, y ambos equipos arrancaron en busca del in-goal contrario desde cualquier punto de la cancha.

Alumni 24 v. Newman 10

Jugado en Newman.
Arbitro: Emilio Aiccardi.
Newman: G. Gibelli; J. Ferrecio, E. Murray, J. Vila y S. de Elizalde; F. Belaústegui y C. Cullen; J. Escalante, J. Campos, F. Gomis; J. Balza y J. Young; E. Huber, A. Castilla e I. Etcheverrigaray.
Alumni: A. Pagano; J. Fiordalisi, C. Román, J. Giordano y J. E. Poggi; F. Camardón y O. Casas; C. Bianchi, N. García Iturralde y R. Galli; P. Irribarren y L. Alsogaray; M. Suffern Quirno, E. Gibert y M. Camardón.
Primer tiempo: 9 minutos, goal Suffern por try Román (A.); 27, goal Escalante por try Ferrecio (N.); 31, try Poggi (A.), y 34, goal Escalante por try Belaústegui (N.). Resultado parcial: Newman 10, Alumni 8.
Segundo tiempo: 1 minuto, penal Fiordalisi (A.); 20, try Poggi (A.); 31, goal Suffern por try Román (A.), y 37, goal Bianchi por try de R. Galli. Resultado parcial: Alumni 16, Newman 0.
Intermedia: Newman 17, Alumni 19.

Vencieron Atalaya y Manuel Belgrano

Manuel Belgrano sigue encabezando el campeonato de rugby de tercera de ascenso, aunque Los Matreros está en su misma situación con un partido menos jugado: ambos perdieron tres puntos. Banco Hipotecario volvió a perder.

Los resultados generales fueron los siguientes: Atalaya 14, v. D.A.O.M. 9, Manuel Belgrano 19 v. Universitario de La Plata 10, Los Sauces 9 v. Banco Hipotecario 8, Los Matreros 13 v. Centro Graduados Liceo Naval 8 y Old Philomathian 16 v. Liceo San Martín 8.

M. Belgrano 19 v. Univ. de La Plata 10

Jugado en Manuel Belgrano.
Arbitro: José Luis Marenco.
Manuel Belgrano: O. Giambroni; E. Menishelli, R. Vicente, N. Vago y R. Benavidez; P. Rubillo y G. Krosler; N. Mariñas, E. Taddeo y F. Illanus; H. Méndez y A. Guzmán; J. Chein, J. Otranto y A. Pernas.
Universitario de la Plata: O. Gómez de Saravia; T. Ide, D'Agostino, P. Alcantara y J. Pérez; C. Cingolani y N. Tezano; M. Gershanick, N. Lestani y E. Piangola; M. Díaz y R. Albornoz; N. Pierobon, N. Molinelli y C. Valdez (cap.).
Primer tiempo: 7 minutos, penal Rubillo (M.B.); 27, drop Krosler (M.B.), y 31, goal Rubillo por try Méndez (M.B.). Resultado parcial: Manuel Belgrano 11, Universitario de La Plata 0.
Segundo tiempo: 6 minutos, goal Alcántara por try Ide (U. L.P.); 15, goal Alcántara por try Ide (U.L.P.); 30, goal Rubillo por try Krosler (M.B.), y 38, penal Rubillo (M.B.). Resultado parcial: Manuel Belgrano 8, Universitario de La Plata 10.

* * *

Partido enredado, en el que se hizo abuso de los kicks por ambas partes. Se notó desde un principio más armados a los forwards de Manuel Belgrano, quienes jugaron sobre el hombre y la pelota dominando el campo durante la mayor parte del match. El juego de manos fue poco usado y cuando la pelota fue abierta se notaron grandes fallas. Aparte de la reacción de los visitantes en los primeros minutos del segundo tiempo, Manuel Belgrano arrinconó en su campo a sus rivales.

Las posiciones

	J.	G.	E.	P.	Tf.	Tc.	Ps.
Manuel Belgrano	6	4	1	1	50	38	9
Old Philomathian	6	4	–	2	81	47	8
Los Matreros	5	3	1	1	44	28	7
Los Sauces	6	3	1	2	61	50	7
Lomas	5	3	–	2	52	31	6
Banco Hipotecario	5	3	–	2	57	39	6
Atalaya	5	3	–	2	43	38	6
Liceo S. Martín	5	2	–	3	50	50	4
D. A. O. M.	6	2	–	4	31	80	4
U. de La Plata	5	1	1	3	35	71	3
C. G. Liceo Naval	6	–	–	6	42	91	0

Spassky se impuso a Geller en 55 jugadas

MOSCU, 30 (AP). — El gran maestro Boris Spassky se impuso a su colega Efwim Geller en la segunda partida del match a diez que ambos sostienen en la ruda semifinal por la Candidatura.

GRAFODRAMAS — *Por Luis J. Medrano*

EJECUCION

Son campeones de Snipe los hermanos Caviezel

El Club Náutico San Isidro realizó las dos últimas regatas, sexta y séptima, del campeonato argentino de la clase Snipe, frente a San Isidro, con río en bajante y viento ESE de 20 kilómetros, con la fiscalización directa del comodoro Alberto Fehrmann y del oficial del día Francisco Haas.

Adjudicóse la primera de esas pruebas el timonel Pedro J. Dates, con Fernando de Aldecoa, al timón del Quest. La segunda fue conquistada en tenaz lucha con el mismo Dates por Ernesto E. Caviezel, quien timoneó el Teide II, teniendo como tripulante de proa a su hermano Carlos J. Caviezel. Finalmente, el cómputo general de todas las regatas de este campeonato consagró campeón a Ernesto E. Caviezel, con un total de 9365 puntos contra 8982 de Dates, su rival más cercano.

Los resultados de dichas dos últimas regatas fueron éstos:

Sexta regata: 1º, P. J. Dates Quest, 1h.30m.15s.; 2º, E. E. Caviezel, Teide II, 1h.30m.20s., y 3º, A. Obarrio, Gaviotín II, 1h. 31 minuto.

Séptima regata: 1º, E. E. Caviezel, Teide II, 1h.43m.15s.; 2º, A. Obarrio, Gaviotín II, 1h.43m. 25s., y 3º, S. Völker, Kokeshi, 1h.43m.35s.

La clasificación general de la competencia fue la siguiente:

1º, E. E. Caviezel, 9365 puntos; 2º, P. J. Dates, 8982; 3º, A. Obarrio, 8897; 4º, F. Sanjurjo, 8372; 5º, S. Völker, 7581; 6º, L. Orella, 7577; 7º, P. Ferrero, 7522; 8º, H. Campi, 7011; 9º, R. Haas, 6164, y 10º, J. Luciano, 5863.

Ernesto E. (tim.) y Carlos J. Caviezel, a bordo de su Teide II, después de ganado el campeonato

Rotundo triunfo de Turner sobre Smith

PARIS, 30. — En la última fecha del campeonato internacional de tenis de Francia, la australiana Lesley Turner venció por el amplio score de 6-3 y 6-4 a su compatriota, la famosa Margaret Smith. Es el segundo triunfo que obtiene en pocas semanas —el anterior fue en el campeonato del Río de la Plata en Buenos Aires— y la victoria de la Srta. Turner tuvo como factor decisivo el juego veloz y bien dirigido desde el fondo del court y desde la media cancha. La perdedora atacó más en la red, pero cometió errores y fue superada por su rival.

Los restantes matches finales de la última reunión se definieron así: En dobles de caballeros, Roy Emerson y Fred Stolle batieron a Ken Fletches-Bob Hewitt, por 6-8, 6-3, 8-6 y 6-2. En dobles bixtos, Ken Fletcher-Margaret Smith a John Newcombe-María E. Bueno, por 6-4 y 6-4.

Lesley Turner y Stolle

La supremacía de Australia en el campeonato que acaba de finalizar en Roland Garros fue absoluta. Sus representantes se adjudicaron todos los primeros premios y varios segundos. La famosa María Bueno sólo logró un deslucido segundo lugar en dobles mixtos.

En el orden individual fueron los más brillantes Lesley Turner, vencedora en singles y en dobles de damas, y Frederick Stolle, campeón de singles y de dobles de caballeros. Margaret Smith conquistó dos primeros puestos y un segundo, este último en la final de singles frente a Lesley Turner.

Lesley Turner, campeón de tenis de Francia

Los profesionales

SAN RAFAEL, California, 30 (AP). — Los cuatro jugadores clasificados en los primeros lugares avanzaron a la rueda semifinal del primer torneo anual profesional de tenis Peacock Cap.

El australiano Rod Laver venció al ecuatoriano Pancho Segura Cano por 6-4 y 6-3; y Pancho González eliminó a Butch Buchholz por 7-5 y 6-1.

Laver jugará con el español Andrés Gimeno, y González contra el australiano Ken Rosewall en la semifinal.

Ganó un combate el italiano S. Burruni

FLOSINONE, Italia, 30 (AP). — El campeón mundial de los moscas, Salvatore Burruni, se presentó en ésta combatiendo con el púgil español Francisco Pérez. El italiano se impuso por knock-out técnico en la octava vuelta en su primera aparición en un ring luego de su victoria frente a Pone Kingpetch.

En la misma reunión Domenico Tiberia retuvo el título italiano de los semimedianos al vencer por knock-out en el tercer round al retador Ciro Patronelli.

Golfistas del Uruguay jugaron en Don Torcuato

En el Hindú Club de Don Torcuato se realizó un concurso abierto para golfers aficionados del Uruguey, y a 36 hoyos estuvo en juego la copa Cantegril. En los últimos 18 hoyos compitió por el premio Uruguay, y además se realizaron torneos para damas.

Los resultados son los siguientes:

Copa Cantegril

J. Byskubic	81	88	169	32	137
G. Rosas	77	71	148	10	138
O. Capalbo	85	86	171	32	139
A. Loewenthal	80	84	164	24	140

Premio Uruguay - Ultimos 18

G. Rosas	33	38	71	5	66
G. Ehrman	38	34	72	3	69
O. Capalbo	42	43	85	16	69

Fourball a la americana - Damas

C. de Moreno-E. de Wencelblat 32 33 65
A. Pierini-A. Bruschtein ... 35 32 67

Torneo para damas

A. Pierini-A. Bruschtein ... 34 34 68

Tortugas Country Club

Copa Síndico - Abierto

R. Serra - D. Lerzo 35 31 66
J. Gerlero-J. García Zavaleta 34 32 66
C. Calvente - J. Morral Bosch 34 32 66
M. Buratti-G. Buratti ... 33 34 67
F. Meljide y señora ... 34 33 67
J. Lunt-R. Caillet Bois ... 33 34 67

Lograron Serra y Lerzo el premio por desempate automático.

Golf Club Argentino

Copa Asociación Mutual de Empleados de Golf

Damas

Susana C. de Tomkinson 51 53 104 31 73
R. M. de Aguirre 49 50 99 19 80
E. Anchorena 57 43 100 19 81

Caballeros

Mario Cardona (h.) 44 40 84 16 68
A. C. Di Nardo ... 44 44 88 20 68
E. A. Luna 47 48 95 22 73

Ganó por desempate automático M. Cardona.

Jockey Club

Copa Jockey Club

Cuartos de final: H. Lanfranco a A. Elizalde 6 y 4; R. Bunge a G. Parente 4 y 3; V. Zemborain a E. Marino 1 arriba, y B. Gache Pirán a A. Fahy 4 y 2.

Ituzaingó Golf Club

Premio Patria

J. C. Rabboni ... 37 38 75 6 69
G. Ihara 50 50 100 31 69
M. Córdova 36 40 76 6 70
R. M. de Caputi ... 46 45 91 21 70

Ganó el premio Ihara, por desempate automático.

Copa Mayo

M. Miyake - T. Kumasaka 33 33 66
E. D. de Grassi-H. Fernández 33 33 66
R. Pagnotta-E. H. Delle Santis 35 33 68
G. de Ihara-L. Prati ... 32 36 68
J. M. Carcasa-J. R. Cascano 34 34 68
M. A. Córdoba-P. Amieire 35 33 68

Obtuvieron el trofeo Miyake y Kumasaka, por desempate automático.

GOBIERNO DE LA PROVINCIA DE SANTIAGO DEL ESTERO

Plan de Electrificación rural. Llamado a licitación

Llámase a licitación pública y escrita para la obra: LINEA DE TRANSMISION EN 33 KV. LA BANDA - FERNANDEZ. Presupuesto oficial: $ 55.012.096 m/n. El pliego de condiciones podrá ser retirado hasta 5 días antes de la fecha de apertura en los siguientes locales: Ministerio de Obras Públicas y Dirección de Energía, en Santiago del Estero, y Casa de Santi go, Esmeralda Nº 1037 en la Capital Federal, en el horario de 9.30 a 17.30. Precio del pliego: $ 8700. La apertura de las propuestas se realizará en la Casa de Gobierno, en la Subsecretaría de Obras Públicas, el día 22 de junio de 1965, a las 10 horas, o el primer día hábil siguiente si éste fuera declarado feriado. Lugar de consulta: Dirección de Energía (Barrio Huaico Hondo). La financiación de la obra se efectúa con el "Fondo de Desarrollo Electroenergético e Hidroeconómico". Santiago del Estero 14 de mayo de 1965. — Ing. Civil Jorge A. Soria, ministro de Obras Públicas.